



แผนพัฒนาท้องถิ่นสี่ปี (พ.ศ. ๒๕๖๑ - ๒๕๖๔)

เทศบาลตำบลหางดง

อำเภอหางดง จังหวัดเชียงใหม่

งานวิเคราะห์นโยบายและแผน

สำนักปลัดเทศบาล

เทศบาลตำบลหางดง

ส่วนที่ ๑ สภาพทั่วไปและข้อมูลพื้นฐาน

ประวัติความเป็นมา

เทศบาลตำบลหางดง เดิมเป็นสุขาภิบาลหางดง อยู่ในความดูแลรับผิดชอบของอำเภอหางดง ได้จัดตั้งเป็นสุขาภิบาลตามประกาศกระทรวงมหาดไทย เมื่อวันที่ ๑๐ ธันวาคม พ.ศ. ๒๔๙๙ ได้รับการเปลี่ยนแปลงฐานะเป็นเทศบาลตำบลหางดง ตามพระราชบัญญัติเปลี่ยนแปลงฐานะของสุขาภิบาลเป็นเทศบาล พุทธศักราช ๒๕๔๒ เมื่อวันที่ ๒๕ พฤษภาคม พ.ศ. ๒๕๔๒

๑. ด้านกายภาพ

๑.๑ ลักษณะที่ตั้ง

ชุมชนเทศบาลตำบลหางดง เป็นชุมชนเมืองที่มีการตั้งถิ่นฐานในบริเวณที่ราบลุ่ม โดยการตั้งถิ่นฐานส่วนใหญ่เกาะกลุ่มไปตามเส้นทางคมนาคมหลักของชุมชน คือ ทางหลวงแผ่นดินหมายเลข ๑๐๘ และบริเวณพื้นที่ที่ประชากรอาศัยอยู่อย่างหนาแน่น ได้แก่ หมู่ที่ ๒ และหมู่ที่ ๓ ซึ่งเป็นศูนย์กลางการบริหารพาณิชย์กรรม และแหล่งจ้างงานของอำเภอหางดง ส่วนบริเวณรอบนอกมีการตั้งถิ่นฐานเบาบางอยู่ในพื้นที่เกษตรกรรม

เทศบาลตำบลหางดง ตั้งอยู่เลขที่ ๙๙๙ หมู่ ๓ ตำบลหางดง อำเภอหางดง จังหวัดเชียงใหม่

พิกัดที่ตั้ง เส้นรุ้ง (ละติจูด) ๑๘.๖๙ เส้นแวง (ลองจิจูด) ๙๘.๙๑

๑.๒ ลักษณะภูมิประเทศ

เทศบาลตำบลหางดง ตั้งอยู่บริเวณที่ราบตอนกลางของอำเภอหางดง ห่างจากจังหวัดเชียงใหม่ไปทางทิศใต้ตามทางหลวงหมายเลข ๑๐๘ (เชียงใหม่ - ฮอด) เป็นระยะทาง ๑๕ กิโลเมตร สภาพภูมิประเทศโดยทั่วไปภายในชุมชนเทศบาลตำบลหางดงเป็นที่ราบลุ่ม ไม่มีป่าเขา มีลำเหมืองแม่ท่าช้าง ลำเหมืองแม่ซึก และลำเหมืองแม่คำลม ไหลผ่านทางด้านเหนือ ด้านตะวันตก ด้านใต้และด้านตะวันออกของชุมชน และมีอาณาเขตติดต่อกับพื้นที่ใกล้เคียง ดังนี้

ทิศเหนือ	ติดต่อกับ	เทศบาลตำบลแม่ท่าช้าง และ เทศบาลตำบลบ้านแหวน
ทิศใต้	ติดต่อกับ	เทศบาลตำบลแม่ท่าช้าง และ เทศบาลตำบลหนองแก้ว
ทิศตะวันออก	ติดต่อกับ	เทศบาลตำบลหนองแก้ว และ เทศบาลตำบลบ้านแหวน
ทิศตะวันตก	ติดต่อกับ	เทศบาลตำบลแม่ท่าช้าง

๑.๓ ลักษณะภูมิอากาศ

- ฤดูฝน เริ่มตั้งแต่กลางเดือนพฤษภาคม จนถึงเดือนตุลาคม
- ฤดูหนาว เริ่มตั้งแต่เดือนพฤศจิกายน ถึงกลางเดือนกุมภาพันธ์
- ฤดูร้อน เริ่มตั้งแต่กลางเดือนกุมภาพันธ์ ถึงกลางเดือนพฤษภาคม

๑.๔ ลักษณะของดิน

- การใช้ประโยชน์ที่ดิน

สภาพการใช้ที่ดินของชุมชนเทศบาลตำบลหางดง มีพื้นที่ประมาณ ๒.๗๒ ตารางกิโลเมตร หรือ ๑,๗๐๐ ไร่ ลักษณะการใช้ที่ดินแบ่งเป็น ๗ ประเภท ดังนี้

๑) **พื้นที่พักอาศัย** ๖๘๑.๐๗ ไร่ คิดเป็นร้อยละ ๔๐.๐๖ ของพื้นที่ ส่วนใหญ่จะเกาะกลุ่มไปเป็นแนวเหนือและใต้ ตามเส้นทางหลวงหมายเลข ๑๐๘ ซึ่งเป็นเส้นทางคมนาคมหลักของชุมชน บริเวณที่พักอาศัยของชุมชนนี้หนาแน่น ได้แก่ หมู่ที่ ๒ และหมู่ที่ ๓ ซึ่งเป็นศูนย์กลางชุมชน ลักษณะอาคารที่พักอาศัยส่วนใหญ่เป็นตึกและอาคารไม้

๒) **พื้นที่พาณิชยกรรม** ย่านการค้าหรือพาณิชยกรรมชุมชนเทศบาลตำบลหางดง ๔๕๒.๑๒ ไร่ คิดเป็นร้อยละ ๒๖.๕๙ ของพื้นที่ เป็นลักษณะของศูนย์กลางเดียว ซึ่งจะรวมกลุ่มกันในบริเวณ หมู่ที่ ๒ และหมู่ที่ ๓ ซึ่งเป็นศูนย์กลางชุมชน ประกอบด้วย อาคารพาณิชย์และตลาดสด ลักษณะอาคารของบริเวณพาณิชยกรรม ส่วนใหญ่เป็นอาคารตึกพื้นที่บริเวณพาณิชยกรรม

๓) **พื้นที่อุตสาหกรรม** ๒๖.๗๕ ไร่ คิดเป็นร้อยละ ๑.๕๗ ของพื้นที่ การใช้ที่ดินประเภทอุตสาหกรรมจะประกอบด้วย อู่ซ่อมรถ และอุตสาหกรรมในครัวเรือน ตลอดจนโกดังสินค้า

๔) **พื้นที่ตั้งสถานศึกษา** ๔๐.๔๘ ไร่ คิดเป็นร้อยละ ๒.๓๘ ของพื้นที่ สถาบันการศึกษาที่ให้บริการชุมชนเทศบาลตำบลหางดง มี ๔ โรงเรียน ซึ่งมีทั้งของรัฐบาลและเอกชน การให้บริการมีทั้งระดับอนุบาล ประถมศึกษา และมัธยมศึกษา ได้แก่

- โรงเรียนบ้านทรายมูล สังกัด สพฐ. ระดับอนุบาลถึงประถมศึกษา
- โรงเรียนหางดงรัฐราษฎร์อุปถัมภ์ สังกัด สพฐ. ระดับมัธยมศึกษาตอนต้นถึงมัธยมศึกษาตอนปลาย
- โรงเรียนพระปริยัติธรรม สังกัด ศน. ระดับมัธยมศึกษาตอนต้น

๕) **พื้นที่ตั้งสถาบันศาสนา** ๕๕.๙๕ ไร่ คิดเป็นร้อยละ ๓.๒๙ ของพื้นที่ สถาบันศาสนาของชุมชนเทศบาลตำบลหางดง ประกอบด้วย

- | | |
|---------------------|--------------------------------|
| - วัดสุวรรณประดิษฐ์ | ตั้งอยู่หมู่ที่ ๑ บ้านช่างคำ |
| - วัดกำแพงงาม | ตั้งอยู่หมู่ที่ ๓ บ้านกำแพงงาม |
| - วัดทรายมูล | ตั้งอยู่หมู่ที่ ๔ บ้านทรายมูล |
| - วัดประสาทรธรรม | ตั้งอยู่หมู่ที่ ๕ บ้านแม่ขี้ |

นอกจากนี้ยังมีสุสานจำนวน ๓ แห่ง (สุสานแม่ขี้, สุสานสันตวงดี, สุสานบ้านดง) การใช้ที่ดินประเภทนี้กระจายอยู่ทั่วไปตามแนวเหนือและใต้ของชุมชน

๖) **พื้นที่ตั้งหน่วยงานของรัฐ** ๑๖.๔๙ ไร่ คิดเป็นร้อยละ ๐.๙๗ ของพื้นที่ ส่วนใหญ่จะเกาะกลุ่มไปตามแนวทางหลวงแผ่นดินหมายเลข ๑๐๘ การใช้ที่ดินประเภทนี้ประกอบด้วย

- ที่ทำการอำเภอหางดง
- ที่ทำการไปรษณีย์โทรเลขหางดง
- สถานีตำรวจภูธรหางดง
- สำนักงานที่ดินจังหวัดเชียงใหม่ สาขาหางดง
- สำนักงานเกษตรอำเภอหางดง
- โรงพยาบาลหางดง
- สำนักงานเขตพื้นที่เขตที่ ๔
- ห้องสมุดประชาชนอำเภอหางดง
- อาคารชุมสายโทรศัพท์
- อาคารสำนักงานเทศบาลตำบลหางดง เป็นต้น

๓) **พื้นที่เกษตรกรรม และพื้นที่ว่าง** ๔๒๕.๙๓ ไร่ คิดเป็นร้อยละ ๒๕.๐๕ ของพื้นที่ พื้นที่ส่วนใหญ่ของชุมชนเทศบาลตำบลหางดงมีพื้นที่เกษตรกรรม โดยเฉพาะการทำนาและสวน ซึ่งกระจายอยู่รวมพื้นที่ชุมชนเมือง

ตาราง แสดงการใช้ที่ดิน พ.ศ. ๒๕๖๐ ผังเมืองชุมชนเทศบาลตำบลหางดง อำเภอหางดง จังหวัดเชียงใหม่

ประเภท	พื้นที่ (ไร่)	ร้อยละ
๑) ที่อยู่อาศัยหนาแน่น	๖๘๑.๐๗	๔๐.๐๖
๒) พาณิชยกรรมและที่อยู่อาศัย	๔๕๒.๑๒	๒๖.๕๙
๓) อุตสาหกรรม	๒๖.๗๕	๑.๕๗
๔) ชนบทและเกษตรกรรม	๔๒๕.๙๓	๒๕.๐๕
๕) สถาบันการศึกษา	๔๐.๔๘	๒.๓๘
๖) สถาบันศาสนา	๕๕.๙๕	๓.๒๙
๗) สถาบันราชการการสาธารณูปโภคและสาธารณูปการ	๑๖.๔๙	๐.๙๗
รวม	๑,๖๙๘.๗๙	๑๐๐.๐๐
	๒.๗๒ ตร.กม.	๑๐๐.๐๐

แผนภูมิ แสดงสัดส่วนการใช้ประโยชน์ที่ดินปัจจุบัน พ.ศ. ๒๕๖๐ ผังเมืองชุมชนเทศบาลตำบลหางดง

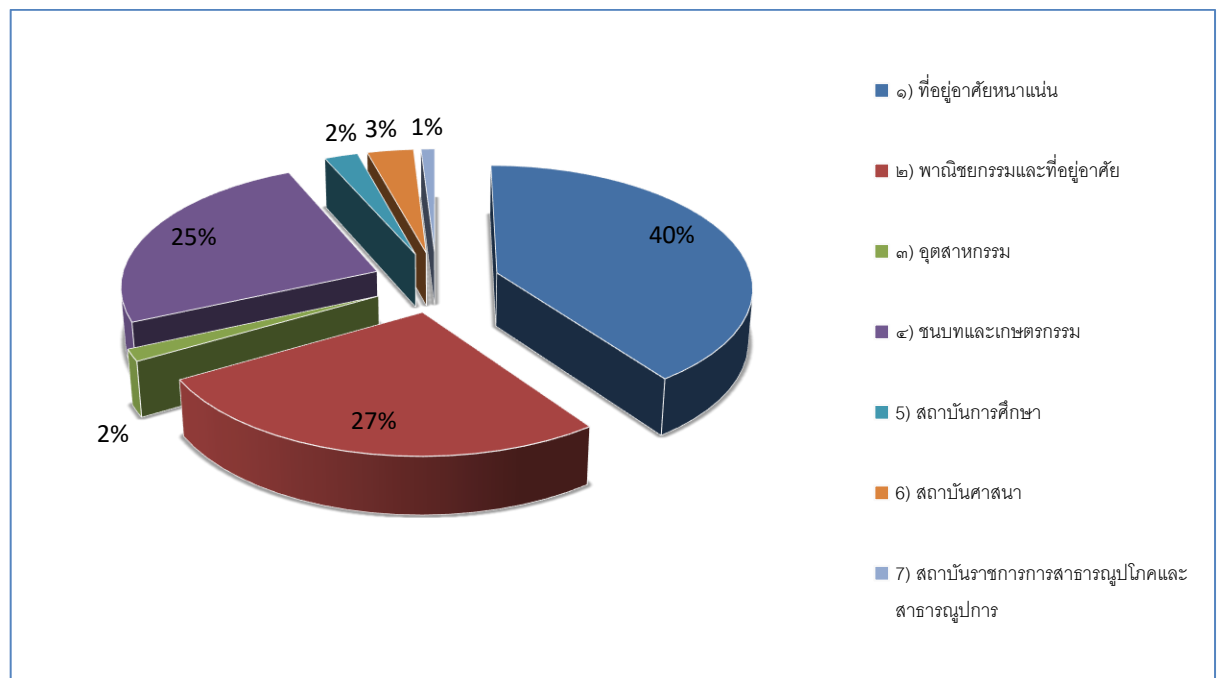

๑.๕ ลักษณะของแหล่งน้ำ จำนวน ๖ แห่ง ได้แก่

- ลำเหมืองแม่ท่าช้าง หมู่ ๑ ต.หางดง
- ลำเหมืองแม่คำลม
- คลองชลประทาน ๒๒ ซ้าย
- คลองชลประทาน ๑ ซ้าย ๒๒ ซ้าย
- ลำเหมืองแม่ซึก
- ลำเหมืองจอมทอง หมู่ ๙ ต.หางดง

๒. ด้านการเมือง / การปกครอง

๒.๑ เขตการปกครอง

- เนื้อที่ ประมาณ ๒.๗๒ ตารางกิโลเมตร หรือ ๑,๗๐๐ ไร่

- จำนวนหมู่บ้าน ๖ หมู่บ้าน ดังนี้

หมู่ที่ ๑ บ้านช่างคำ (บางส่วน) (ชุมชนบ้านช่างคำน้อย)	เนื้อที่	๐.๑๑๘ ตร.กม. (๗๓.๗๕ ไร่)
หมู่ที่ ๒ บ้านล่อง (ทั้งหมด)	เนื้อที่	๐.๕๗๒ ตร.กม. (๓๕๗.๕๐ ไร่)
หมู่ที่ ๓ บ้านกำแพงงาม (ทั้งหมด)	เนื้อที่	๐.๖๕๓ ตร.กม. (๔๐๘.๑๒๕ ไร่)
หมู่ที่ ๔ บ้านทรายมูล (ทั้งหมด)	เนื้อที่	๐.๑๗๔ ตร.กม. (๑๐๘.๗๕ ไร่)
หมู่ที่ ๕ บ้านแม่ซึก (บางส่วน) (ชุมชนบ้านแม่ซึก)	เนื้อที่	๐.๘๕๖ ตร.กม. (๕๓๕ ไร่)
หมู่ที่ ๙ บ้านดง (บางส่วน)	เนื้อที่	๐.๓๔๗ ตร.กม. (๒๑๖.๘๗๕ ไร่)

๒.๒ การเลือกตั้ง

- สถิติข้อมูลการเลือกตั้งผู้บริหารท้องถิ่น และสมาชิกสภาท้องถิ่น

การเลือกตั้งผู้บริหารท้องถิ่น และสมาชิกสภาท้องถิ่น ในเขตเทศบาลตำบลหางดง อำเภอหางดง แบ่งออกเป็น ๒ เขต มีผู้แทนได้เขตละ ๖ คน โดยแต่ละเขตแบ่งได้ ดังนี้

เขตเลือกตั้งที่ ๑ ประกอบด้วย หมู่ ๑ ชุมชนบ้านช่างคำน้อย (พื้นที่บางส่วน)
หมู่ ๒ บ้านล่อง
หมู่ ๓ บ้านกำแพงงาม (ฝั่งวัดกำแพงงาม)
หมู่ ๙ บ้านดง (พื้นที่บางส่วน)

เขตเลือกตั้งที่ ๒ ประกอบด้วย หมู่ ๓ บ้านกำแพงงาม (ฝั่งที่ว่าการอำเภอหางดง)
หมู่ ๔ บ้านทรายมูล
หมู่ ๕ ชุมชนบ้านแม่ซึก (พื้นที่บางส่วน)

ปี พ.ศ. เลือกตั้ง	ผู้บริหารท้องถิ่น						สมาชิกสภาท้องถิ่น					
	ผู้มีสิทธิเลือกตั้ง (คน)			ผู้มาใช้สิทธิเลือกตั้ง (คน)			ผู้มีสิทธิเลือกตั้ง (คน)			ผู้มาใช้สิทธิเลือกตั้ง (คน)		
	เขต ๑	เขต ๒	รวม	เขต ๑	เขต ๒	รวม	เขต ๑	เขต ๒	รวม	เขต ๑	เขต ๒	รวม
๒๕๔๗	๑,๔๕๗	๑,๖๗๓	๓,๑๓๐	๑,๒๓๔	๑,๑๘๑	๒,๔๑๕	๑,๔๕๗	๑,๖๗๓	๓,๑๓๐	๑,๒๓๔	๑,๑๘๑	๒,๔๑๕
๒๕๕๑			๓,๖๕๙			๒,๔๕๒	๒,๑๕๘	๑,๕๐๑	๓,๖๕๙	๑,๓๓๕	๑,๑๑๒	๒,๔๔๗
๒๕๕๕	๒,๕๓๔	๑,๕๙๘	๔,๑๓๒	๑,๕๒๔	๑,๒๐๓	๒,๗๒๗	๒,๕๓๑	๑,๕๙๘	๔,๑๒๙	๑,๕๒๔	๑,๒๐๓	๒,๗๒๗

สมาชิกสภาเทศบาลตำบลหางดง

๑. นางกัญญา ปัญญา	ประธานสภาเทศบาลตำบลหางดง
๒. นายนิพนธ์ อธิภานุสรณ์	รองประธานสภาเทศบาลตำบลหางดง
๓. นายสุรศักดิ์ ศรีเมืองกลาง	สมาชิกสภาเทศบาลฯ เขต ๑
๔. นายกนก วุฒิสรรพ์	สมาชิกสภาเทศบาลฯ เขต ๑
๕. นายจตุรนต์ ดวงแสง	สมาชิกสภาเทศบาลฯ เขต ๑
๖. นายวสันต์ ไชยวรรณ	สมาชิกสภาเทศบาลฯ เขต ๑
๗. นายวิวัฒน์ ต่อใจ	สมาชิกสภาเทศบาลฯ เขต ๑
๘. นายก้องคำ ฝันท่าแก้ว	สมาชิกสภาเทศบาลฯ เขต ๒
๙. นายเจริญ ใบจิว	สมาชิกสภาเทศบาลฯ เขต ๒
๑๐. นายอุทัย ฐานันดรกุล	สมาชิกสภาเทศบาลฯ เขต ๒
๑๑. นายสุรศักดิ์ ไชยงาม	สมาชิกสภาเทศบาลฯ เขต ๒
๑๒. นายสมชาย สิทธิมา	สมาชิกสภาเทศบาลฯ เขต ๒

คณะผู้บริหารเทศบาลตำบลหางดง

๑. นายจำรูญ เร่งถนอมทรัพย์	นายกเทศมนตรีตำบลหางดง
๒. นายศาสตรา ใบจิว	รองนายกเทศมนตรีตำบลหางดง
๓. นายสุทัศน์ ญาณภาพ	รองนายกเทศมนตรีตำบลหางดง
๔. นางจรรยาพร เร่งถนอมทรัพย์	เลขานุการนายกเทศมนตรีตำบลหางดง

๓. ประชากร

๓.๑ ข้อมูลเกี่ยวกับจำนวนประชากร

- ข้อมูลตามทะเบียนบ้าน ณ เดือนกันยายน พ.ศ. ๒๕๖๐ แยกเป็น เพศชาย ๓,๓๘๙ คน เพศหญิง ๓,๙๑๑ คน รวมจำนวน ๗,๓๐๐ คน จำนวนครัวเรือน ๓,๕๑๙ ครัวเรือน ความหนาแน่นของประชากร ๒,๖๘๔ คนต่อตารางกิโลเมตร

- ในเขตเทศบาลตำบลหางดง มี ๒ ชุมชน และ ๔ หมู่บ้าน ดังนี้

ชื่อชุมชน / หมู่บ้าน	จำนวนครัวเรือน	หญิง	ชาย
1 ชุมชนบ้านช่างค้ำน้อย (พื้นที่บางส่วน)	192 ครัวเรือน	145 คน	103 คน
2 บ้านล้อม – สันฟ้างาม	1,328 ครัวเรือน	1270 คน	1015 คน
3 บ้านกำแพงงาม	893 ครัวเรือน	1,383 คน	1,333 คน
4 บ้านทรายมูล	242 ครัวเรือน	276 คน	205 คน
5 ชุมชนบ้านแม่ชุกพัฒนา (พื้นที่บางส่วน)	507 ครัวเรือน	489 คน	475 คน
9 บ้านดง (พื้นที่บางส่วน)	357 ครัวเรือน	348 คน	258 คน
รวม	๓,๕๑๙ ครัวเรือน	๓,๙๑๑ คน	๓,๓๘๙ คน

หมายเหตุ : ข้อมูล ณ เดือนกันยายน พ.ศ. ๒๕๖๐

ที่มา : งานทะเบียนราษฎร์ สำนักปลัดเทศบาล เทศบาลตำบลหางดง

๔. สภาพทางสังคม

๔.๑ การศึกษา

๑.๑ จำนวนประชากรจำแนกตามระดับการศึกษา ปี ๒๕๕๙

ระดับการศึกษา	เพศ				รวม (คน)	%
	ชาย (คน)	%	หญิง (คน)	%		
ไม่เคยศึกษา	๖๖	๓.๗๙	๙๑	๔.๒๗	๑๕๗	๔.๐๕
อนุบาล/ศพด.	๕๒	๒.๙๙	๔๐	๑.๘๘	๙๒	๒.๓๘
ต่ำกว่าชั้นประถมศึกษา	๒๓๕	๑๓.๔๙	๓๕๓	๑๖.๕๖	๕๘๘	๑๕.๑๘
จบชั้นประถมศึกษา (ป.๔ , ป.๗ , ป.๖)	๒๐๙	๑๒.๐	๒๗๔	๑๒.๘๖	๔๘๓	๑๒.๔๗
มัธยมศึกษาตอนต้น (มศ.๑-๓ , ม.๑-๓)	๒๑๘	๑๒.๕๑	๒๔๔	๑๑.๔๕	๔๖๒	๑๑.๙๓
มัธยมศึกษาตอนปลาย (มศ.๔-๕ , ม.๔-๖ , ปวช.)	๓๐๓	๑๗.๓๙	๓๐๕	๑๔.๓๑	๖๐๘	๑๕.๗๐
อนุปริญญา หรือเทียบเท่า	๑๒๔	๗.๑๒	๑๐๕	๔.๙๓	๒๒๙	๕.๙๑
ปริญญาตรี หรือเทียบเท่า	๔๓๔	๒๔.๙๑	๖๑๙	๒๙.๐๕	๑,๐๕๓	๒๗.๑๙
สูงกว่าปริญญาตรี	๑๐๑	๕.๘๐	๑๐๐	๔.๖๙	๒๐๑	๕.๑๙
รวม	๑,๗๔๒	๑๐๐.๐๐	๒,๑๓๑	๑๐๐.๐๐	๓,๘๗๓	๑๐๐.๐๐

หมายเหตุ : ข้อมูล ณ เดือนเมษายน พ.ศ. ๒๕๕๙

ที่มา : ข้อมูลความจำเป็นพื้นฐานเพื่อการพัฒนาเทศบาล ประจำปี ๒๕๕๙
กองสวัสดิการสังคม เทศบาลตำบลหางดง

๑.๒ สังกัดท้องถิ่น

สังกัดท้องถิ่น	ปี ๒๕๕๗		ปี ๒๕๕๘	
	จำนวนห้องเรียน	จำนวนนักเรียน	จำนวนห้องเรียน	จำนวนนักเรียน
ศูนย์พัฒนาเด็กเล็ก	๑ ห้องเรียน	๕๐ คน	๑ ห้องเรียน	๕๐ คน
โรงเรียนเทศบาลหางดง (ประชาคมสร้างสรรค์)				
๑. ชั้นอนุบาล ๑	๓ ห้องเรียน	๖๒ คน	๓ ห้องเรียน	๗๑ คน
๒. ชั้นอนุบาล ๒	๓ ห้องเรียน	๗๑ คน	๓ ห้องเรียน	๖๕ คน
๓. ชั้นอนุบาล ๓	๓ ห้องเรียน	๘๐ คน	๓ ห้องเรียน	๖๙ คน
๔. ชั้นประถมศึกษาปีที่ ๑	๓ ห้องเรียน	๙๕ คน	๓ ห้องเรียน	๙๓ คน
๕. ชั้นประถมศึกษาปีที่ ๒	๓ ห้องเรียน	๗๒ คน	๓ ห้องเรียน	๑๐๐ คน
๖. ชั้นประถมศึกษาปีที่ ๓	๒ ห้องเรียน	๗๒ คน	๓ ห้องเรียน	๗๔ คน
๗. ชั้นประถมศึกษาปีที่ ๔	๒ ห้องเรียน	๔๙ คน	๒ ห้องเรียน	๗๒ คน
๘. ชั้นประถมศึกษาปีที่ ๕			๒ ห้องเรียน	๕๒ คน

๑.๓ สังกัดสำนักงานคณะกรรมการการศึกษาขั้นพื้นฐาน (สพฐ.) ในเขตพื้นที่

๑.๓.๑ ระดับอนุบาล และประถมศึกษา	จำนวน	๑	แห่ง
- โรงเรียนบ้านทรายมูล	จำนวน	๒๖๐	คน
๑.๓.๒ ระดับมัธยมศึกษาตอนปลาย	จำนวน	๑	แห่ง
- โรงเรียนหางดงรัฐราษฎร์อุปถัมภ์			

๔.๒ สาธารณสุข

- ๑) โรงพยาบาลในเขตพื้นที่ (ถ้ามี) สังกัด กระทรวงสาธารณสุข

ท้องถิ่น	จำนวน	- แห่ง	เตียงคนไข้	จำนวน	- เตียง
เอกชน	จำนวน	- แห่ง	เตียงคนไข้	จำนวน	- เตียง
รัฐบาล	จำนวน	๑ แห่ง	เตียงคนไข้	จำนวน	๙๘ เตียง
- ๒) ศูนย์บริการสาธารณสุข จำนวน - แห่ง
- ๓) คลินิกเอกชน จำนวน ๕ แห่ง
- ๔) บุคลากรทางการแพทย์โรงพยาบาลในเขตพื้นที่ ประกอบด้วย

๑) แพทย์	๑๐ คน
๒) ทันตแพทย์	๖ คน
๓) เภสัชกร	๘ คน
๔) พยาบาลวิชาชีพ	๘๐ คน
๕) เทคนิคการแพทย์	๓ คน
๖) เจ้าพนักงานวิทยาศาสตร์การแพทย์	๓ คน
๗) นักรังสีการแพทย์	๑ คน
๘) นักกายภาพบำบัด	๒ คน

๙) นักกิจกรรมบำบัด	๑ คน
๑๐) นักวิชาการสาธารณสุข	๔ คน
๑๑) เจ้าพนักงานสาธารณสุขชุมชน	๒ คน
๑๒) เจ้าพนักงานเวชสถิติ	๒ คน
๑๓) เจ้าพนักงานธุรการ	๒ คน
๑๔) นักวิชาการการเงินและบัญชี	๑ คน
๑๕) ลูกจ้างประจำ	๗ คน
๑๖) ลูกจ้างชั่วคราว	๑๒๔ คน

๕) ผู้เข้ารับการรักษาในโรงพยาบาลในเขตพื้นที่

ท้องถิ่น - คน	ผู้ป่วยใน - คน	ผู้ป่วยนอก - คน
เอกชน - คน	ผู้ป่วยใน - คน	ผู้ป่วยนอก - คน

รัฐบาล จำนวน ๑ แห่ง ได้แก่ โรงพยาบาลหาดง

ปีงบประมาณ ๒๕๕๖

ผู้ป่วยนอก	๔,๔๔๗ คน / ๒๒,๕๐๐ ครั้ง
ผู้ป่วยใน	๒,๑๑๖ คน / ๓,๑๕๑ ครั้ง

ปีงบประมาณ ๒๕๕๗

ผู้ป่วยนอก	๔๓,๗๖๕ คน / ๑๓๕,๘๘๒ ครั้ง
ผู้ป่วยใน	๔,๓๗๕ คน / ๖,๑๐๔ ครั้ง

๖) สาเหตุการป่วย (กลุ่มโรค) ๕ อันดับแรก ที่เข้ารับการรักษาในโรงพยาบาลในเขตพื้นที่

ผู้ป่วยนอก

๑. ความดันโลหิตสูง
๒. เบาหวานร่วมกับโรคทางไต
๓. คลอเลสเทอรอลสูง
๔. เบาหวานธรรมดา
๕. ไขมันในเลือดสูง

ผู้ป่วยใน

๑. ความดันโลหิตสูง
๒. ท้องร่วง
๓. ไข้ไม่ทราบสาเหตุ
๔. โลหิตจาง
๕. ปอดบวม

๓) สาเหตุการเสียชีวิตที่สำคัญ ๕ อันดับแรก ตั้งแต่ปี พ.ศ. ๒๕๕๕ - ๒๕๕๗

สาเหตุการเสียชีวิต		
พ.ศ. ๒๕๕๕	พ.ศ. ๒๕๕๖	พ.ศ. ๒๕๕๗
๑. โรคมะเร็ง	๑. โรคมะเร็ง	๑. โรคชราภาพ , ภาวะติดเชื้อในกระแสเลือด
๒. โรคหัวใจ	๒. โรคหัวใจ	๒. โรคหัวใจ
๓. โรคปอด , ติดเชื้อในกระแสเลือด	๓. โรคปอด , ติดเชื้อในกระแสเลือด	๓. โรคหลอดเลือดสมอง , อุบัติเหตุ , ทางเดินอุดกั้นเฉียบพลันจากการสำลักอาหาร
๔. โรคชราภาพ	๔. โรคชราภาพ	๔. โรคมะเร็ง , โรคปอด , โรคไต , ตับแข็ง , เบาหวาน , ฆ่าตัวตาย
๕. โรคตับ , โรคหลอดเลือดสมอง	๕. โรคตับ , โรคหลอดเลือดสมอง	

หมายเหตุ : ข้อมูล ณ เดือนสิงหาคม พ.ศ. ๒๕๕๗

ที่มา : โรงพยาบาลหาดใหญ่

๔) รถพยาบาล และครุภัณฑ์ทางการแพทย์

ยี่ห้อ TOYOTA VIGO CHAMP ช่วงยาว สีขาว เครื่องยนต์ ๒๔๙๔ ซีซี เลขตัวถัง MROCR๑๒GX๐๒๕๘๗๙๒ เลขเครื่อง ๒KD-S๑๕๒๒๒๖ ราคา ๑,๑๐๐,๐๐๐ บาท ได้รับบริจาคจาก บริษัท ซัมมิท โกลบอล ดีเวลลอปเม้นท์ จำกัด เมื่อวันที่ ๓๐ พฤษภาคม ๒๕๕๖

๔.๓ อาชญากรรม

๔.๔ ยาเสพติด

๔.๕ การสังคมนสงเคราะห์

ผู้สูงอายุ	จำนวน	๗๙๗	คน
ช่วงอายุ ๖๐ - ๖๙ ปี	จำนวน	๔๘๙	คน
ช่วงอายุ ๗๐ - ๗๙ ปี	จำนวน	๒๐๗	คน
ช่วงอายุ ๘๐ - ๘๙ ปี	จำนวน	๘๗	คน
ช่วงอายุ ๙๐ ปีขึ้นไป	จำนวน	๑๔	คน
ผู้พิการ	จำนวน	๑๑๖	คน
ผู้ป่วยเอดส์	จำนวน	๑๕	คน

หมายเหตุ : ข้อมูล ณ ปีงบประมาณ ๒๕๖๐

ที่มา : กองสวัสดิการสังคม เทศบาลตำบลหาดใหญ่

๕. ระบบบริการพื้นฐาน

๕.๑ การคมนาคมขนส่ง

- ๑) ถนน จำนวน ๕๗ สาย
- ๒) การคมนาคมขนส่งมวลชน มีรถยนต์แล่นผ่านตลอดทาง
 - ถนนทางหลวงแผ่นดิน สายเชียงใหม่-ฮอด หมายเลข ๑๐๘
 - ถนนทางหลวงชนบท สายท่าซี้เหล็ก

สภาพถนน โดยส่วนใหญ่พื้นผิวจราจรบนถนนสายหลักอยู่ในสภาพดี

ระบบและโครงข่ายถนน การเชื่อมโยงการจราจรระหว่างถนนแต่ละสาย ในเขตเทศบาลและชุมชนนอกเขตเทศบาลที่ใกล้เคียงติดต่อกันได้โดยสะดวก ผิวจราจรอยู่ในสภาพดี ถนนภายในเทศบาลโดยส่วนใหญ่เป็นถนนคอนกรีตเสริมเหล็ก ในอนาคตควรมีการปรับปรุงระบบถนน โดยกำหนดแนวทางเพื่อรองรับและเชื่อมต่อการคมนาคมให้เป็นระบบและมีโครงข่ายที่ดียิ่งขึ้น

การขนส่งผู้โดยสาร ปัจจุบันเทศบาลตำบลหางดงไม่มีสถานีขนส่งผู้โดยสาร

๕.๒ การไฟฟ้า

รับผิดชอบและดำเนินการโดยการไฟฟ้าส่วนภูมิภาคสาขาอำเภอหางดง ในปัจจุบันสามารถให้บริการได้ครอบคลุมทั่วทั้งเทศบาลตำบลหางดง

- ๑) จำนวนครัวเรือนที่ใช้ไฟฟ้า ๓,๓๖๒ ครัวเรือน
- ๒) พื้นที่ที่ได้รับบริการไฟฟ้า ๑๐๐% ของพื้นที่ทั้งหมด
- ๓) ไฟฟ้าสาธารณะ (ไฟฟ้าส่องสว่าง) ครอบคลุมถนน ๕๗ สาย
 - โคมไฟฟูลออเรสเซ่นยาว จำนวน ๓๗๔ ดวง ครอบคลุมถนนภายในเขตเทศบาล
 - โคมไฟกล่องสี่เหลี่ยมเล็ก จำนวน ๙๒ ดวง ครอบคลุมถนนภายในเขตเทศบาล
 - โคมไฟกล่องสี่เหลี่ยมใหญ่ จำนวน ๕๓ ดวง (ของกรมทางหลวง) ครอบคลุมถนนสาย ๑๐๘ ภายในเขตเทศบาล
 - โคมไฟสามช่อ จำนวน ๑๘๔ ชุด ครอบคลุมถนนภายในเขตเทศบาล

หมายเหตุ : ข้อมูล ณ เดือนพฤษภาคม พ.ศ. ๒๕๕๗

ที่มา : กองช่าง เทศบาลตำบลหางดง

๕.๓ การประปา

ปัจจุบันการประปาภายในเขตเทศบาลตำบลหางดงรับผิดชอบและดำเนินการโดยบริษัท เอเบิล อินดัสตรีส์ จำกัด ซึ่งตั้งอยู่ในเขตพื้นที่เทศบาลตำบลหางดง

๕.๔ โทรศัพท์

ในเขตเทศบาลตำบลหางดงมีการสื่อสารที่สำคัญ ได้แก่ โทรศัพท์บ้านและโทรศัพท์เคลื่อนที่ และมีเครือข่ายของโทรศัพท์เคลื่อนที่ที่ใช้ได้อย่างมีประสิทธิภาพ ได้แก่ AIS, DTAC, True

- ๑) จำนวนโทรศัพท์ส่วนบุคคลในพื้นที่ จำนวน ๑,๕๑๐ หมายเลข
- ๒) จำนวนโทรศัพท์สาธารณะในเขตพื้นที่ จำนวน ๓๕ หมายเลข
- ๓) จำนวนชุมสายโทรศัพท์ในเขตพื้นที่ จำนวน ๑ แห่ง

๕.๕ ไปรษณีย์หรือการสื่อสารหรือการขนส่ง และวัสดุ ครุภัณฑ์

- ๑) ที่ทำการไปรษณีย์โทรเลข จำนวน ๑ แห่ง

๖. ระบบเศรษฐกิจ

๖.๑ การเกษตร

ผลผลิตทางการเกษตรที่สำคัญ คือ ข้าว ผักต่างๆ เช่น ผักกาด ผักบุ้ง เป็นต้น สวนลำไย สวนมะม่วง มีการเลี้ยงสัตว์บ้างเพื่อบริโภคในครัวเรือน

๖.๒ การประมง

๖.๓ การปศุสัตว์ ส่วนใหญ่จะเลี้ยงไว้เพื่อการบริโภคในครัวเรือน

๖.๔ การท่องเที่ยว ไม่มีสถานที่ท่องเที่ยวในเขตเทศบาล

๖.๕ อุตสาหกรรม

มีการประกอบอุตสาหกรรมขนาดเล็กเป็นส่วนใหญ่ ประเภทโรงงานทำเทียน จำนวนแรงงาน ๒๐ คน และโรงงานทำพัดลมไอน้ำ จำนวนแรงงาน ๑๕ คน

หมายเหตุ : ข้อมูล ณ เดือนพฤษภาคม พ.ศ. ๒๕๕๙

ที่มา : กองคลัง เทศบาลตำบลหางดง

๖.๗ การพาณิชย์และกลุ่มอาชีพ

๑) สถานประกอบการด้านพาณิชย์กรรม

- ธนาคาร	จำนวน	๘	แห่ง
- สถานีบริการน้ำมัน	จำนวน	๕	แห่ง
- ตลาดสดเทศบาล	จำนวน	๑	แห่ง
- ร้านค้าทั่วไป	จำนวน	๒๐๐	แห่ง

๒) สถานประกอบการเทศพาณิชย์

- สถานชานาอนุบาลของรัฐ	จำนวน	๑	แห่ง
- อาคารพาณิชย์	จำนวน	๙๒	คูหา

๓) สถานประกอบการด้านการบริการ

- โรงแรม	จำนวน	๒	แห่ง
- คอนโด	จำนวน	๑	แห่ง
- สถานที่จำหน่ายอาหาร หรือสถานที่เสิร์ฟอาหาร ตาม พ.ร.บ.สาธารณสุข ๗๘ ราย			
- กิจกรรมที่เป็นอันตรายต่อสุขภาพ	จำนวน	๗๔	ราย

หมายเหตุ : ข้อมูล ณ เดือนพฤษภาคม พ.ศ. ๒๕๕๙

ที่มา : กองคลัง เทศบาลตำบลหางดง

กองสาธารณสุขและสิ่งแวดล้อม เทศบาลตำบลหางดง

๔) การพาณิชย์ของเทศบาล

ปัจจุบันเทศบาลตำบลหางดง มีการดำเนินกิจการเทศพาณิชย์ จำนวน ๑ แห่ง ได้แก่ สถานชานาอนุบาลเทศบาลตำบลหางดง เลขที่ ๑๕/๒-๓ หมู่ ๔ ตำบลหางดง อำเภอหางดง จังหวัดเชียงใหม่

หมายเหตุ : ข้อมูล ณ เดือนพฤษภาคม พ.ศ. ๒๕๕๙

ที่มา : กองคลัง เทศบาลตำบลหางดง

๕) กลุ่มอาชีพ

ประเภทอาชีพ	เพศ				รวม (คน)	%
	ชาย (คน)	%	หญิง (คน)	%		
เกษตรกรรม - ทำนา	๔	๐.๒๓	๔	๐.๑๙	๘	๐.๒๑
เกษตรกรรม - ทำไร่	-	-	-	-	-	-
เกษตรกรรม - ทำสวน	๗	๐.๔๐	๒	๐.๐๙	๙	๐.๒๓
เกษตรกรรม - ประมง	-	-	-	-	-	-
เกษตรกรรม - ปศุสัตว์	-	-	๑	๐.๐๕	๑	๐.๐๓
รับราชการ เจ้าหน้าที่ของรัฐ	๒๔๒	๑๓.๘๙	๒๖๗	๑๒.๕๓	๕๐๙	๑๓.๑๔
พนักงานรัฐวิสาหกิจ	๒๘	๑.๖๑	๓๑	๑.๔๕	๕๙	๑.๕๒
พนักงานบริษัท	๓๘	๒.๑๘	๕๓	๒.๔๙	๙๑	๒.๓๕
รับจ้างทั่วไป	๕๖๐	๓๒.๑๕	๗๒๐	๓๓.๗๙	๑,๒๘๐	๓๓.๐๕
ค้าขาย	๒๐๑	๑๑.๕๔	๓๔๔	๑๖.๑๔	๕๔๕	๑๔.๐๗
ธุรกิจส่วนตัว	๗๗	๔.๔๒	๘๐	๓.๗๕	๑๕๗	๔.๐๕
อาชีพอื่น (นอกเหนือที่กล่าวแล้ว)	๑๔	๐.๘๐	๒๔	๑.๑๓	๓๘	๐.๙๘
กำลังศึกษา	๓๗๙	๒๑.๗๖	๓๕๘	๑๖.๘๐	๗๓๗	๑๙.๐๓
ไม่มีอาชีพ	๑๙๒	๑๑.๐๒	๒๔๗	๑๑.๕๙	๔๓๙	๑๑.๓๓
รวม	๑,๗๔๒	๑๐๐.๐๐	๒,๑๓๑	๑๐๐.๐๐	๓,๘๗๓	๑๐๐.๐๐

หมายเหตุ : ข้อมูล ณ เดือนเมษายน พ.ศ. ๒๕๕๙
ที่มา : ข้อมูลความจำเป็นพื้นฐานเพื่อการพัฒนาเทศบาล ประจำปี ๒๕๕๙
กองสวัสดิการสังคม เทศบาลตำบลหางดง

๗. เศรษฐกิจพอเพียงท้องถิ่น (ด้านการเกษตรและแหล่งน้ำ)

๗.๑ ข้อมูลพื้นฐานของหมู่บ้านหรือชุมชน

จำนวนประชากร	๖,๘๘๑	คน (ที่มีข้อมูล)
ชาย	๓,๒๐๕	คน
หญิง	๓,๖๗๖	คน
จำนวนครัวเรือน	๓,๒๓๙	ครัวเรือน (ที่มีข้อมูล)
จำนวนหมู่บ้าน	๕	หมู่บ้าน (ที่มีข้อมูล)
พื้นที่ทั้งหมด	๑,๖๒๗	ไร่ (ที่มีข้อมูล)

๗.๒ ข้อมูลด้านการเกษตร

ทำนา	๒๓๑.๖	ไร่	๓๘	ครัวเรือน
ทำสวน	๕๑.๙๘	ไร่	๒๖	ครัวเรือน
ทำไร่	๐	ไร่	-	ครัวเรือน

๗.๓ ข้อมูลด้านแหล่งน้ำทางการเกษตร

จำนวน ๑๕ แห่ง	แยกเป็น	คลอง	๗ แห่ง
		คลองชลประทาน	๑ แห่ง
		สระ	๔ แห่ง
		บ่อน้ำบาดาลเพื่อการเกษตร	๓ แห่ง

ภาพรวมความเพียงพอของน้ำทั้งหมด

เพียงพอ ๒ หมู่บ้าน	ได้แก่	หมู่ที่ ๒ บ้านล้อง-สันฟ้างาม และ
		หมู่ที่ ๓ บ้านกำแพงงาม
ไม่เพียงพอ ๓ หมู่บ้าน	ได้แก่	หมู่ที่ ๔ บ้านทรายมูล
		หมู่ที่ ๕ บ้านแม่ขี้กพัฒนา และ
		หมู่ที่ ๙ บ้านดง

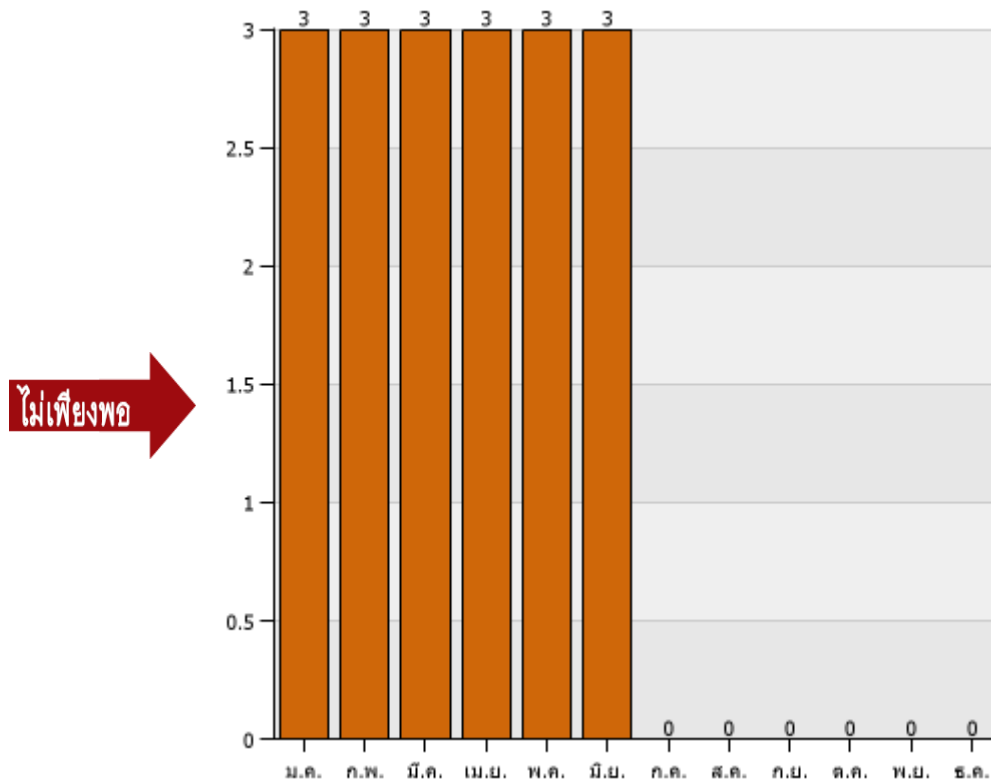

๗.๔ ข้อมูลด้านแหล่งน้ำกิน น้ำใช้ (หรือน้ำเพื่อการอุปโภค บริโภค)

จำนวน ๑๙ แห่ง แยกเป็น	บ่อบาดาลสาธารณะ	จำนวน ๕ แห่ง
	บ่อน้ำตื้นสาธารณะ	จำนวน ๑ แห่ง
	ระบบประปาภูมิภาค	จำนวน ๒ หมู่บ้าน
	แหล่งน้ำธรรมชาติ	จำนวน ๑๑ แห่ง

ภาพรวมความเพียงพอของน้ำทั้งหมด

เพียงพอ ๕ หมู่บ้าน ได้แก่ หมู่ที่ ๒ บ้านล้อง-สันฟ้างาม และ หมู่ที่ ๓ บ้านกำแพงงาม
 หมู่ที่ ๔ บ้านทรายมูล
 หมู่ที่ ๕ บ้านแม่ซึกพัฒนา และ หมู่ที่ ๙ บ้านดง

ไม่เพียงพอ ๐ หมู่บ้าน

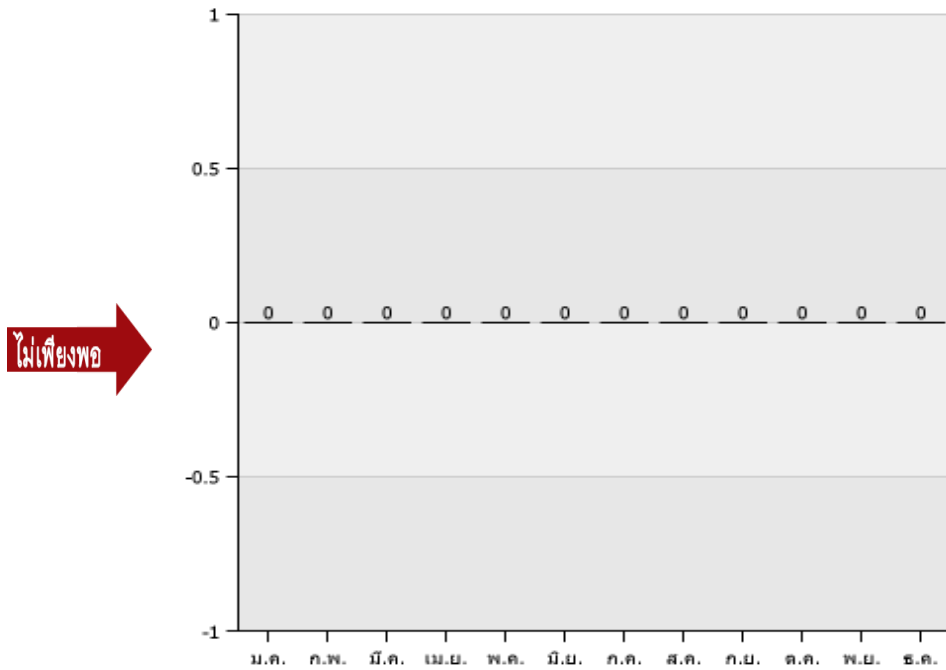

๘. ศาสนา ประเพณี วัฒนธรรม

๘.๑ การนับถือศาสนา

ศาสนา	เพศ				รวม (คน)	%
	ชาย (คน)	%	หญิง (คน)	%		
พุทธ	๑,๗๒๘	๙๙.๒๐	๒,๑๐๘	๙๘.๙๒	๓,๘๓๖	๙๙.๐๔
คริสต์	๑๐	๐.๕๗	๑๕	๐.๗๐	๒๕	๐.๖๕
อิสลาม	๓	๐.๑๗	๓	๐.๑๔	๖	๐.๑๕
ซิกข์	-	-	-	-	-	-
ฮินดู	-	-	-	-	-	-
อื่นๆ	๑	๐.๐๖	๕	๐.๒๓	๖	๐.๑๕
รวม	๑,๗๔๒	๑๐๐.๐๐	๒,๑๓๑	๑๐๐.๐๐	๓,๘๗๓	๑๐๐.๐๐

หมายเหตุ : ข้อมูล ณ เดือนเมษายน พ.ศ. ๒๕๕๙

ที่มา : ข้อมูลความจำเป็นพื้นฐานเพื่อการพัฒนาเทศบาล ประจำปี ๒๕๕๙
กองสวัสดิการสังคม เทศบาลตำบลหางดง

- สถานที่ท่องเที่ยวหมู่บ้าน/โบราณสถาน/โบราณวัตถุ

- ๑) วัดกำแพงงาม
- ๒) วัดทรายมูล
- ๓) วัดประสาธธรรม
- ๔) วัดสุวรรณประดิษฐ์

๘.๒ ประเพณีและงานประจำปี

ก. ประเพณีรดน้ำดำหัวผู้สูงอายุ ประมาณเดือนเมษายน กิจกรรมสังเขป ทำหนังสือเชิญผู้สูงอายุ ในเขตเทศบาลที่มีอายุตั้งแต่ ๗๐ ปีขึ้นไป มาร่วมพิธีรดน้ำดำหัวและขอพรจากท่าน

ข. ประเพณีถวายเทียนพรรษา ประมาณเดือนกรกฎาคมกิจกรรมสังเขป จัดเทียนและเครื่องถวายสังฆทานต่างๆ ดอกไม้ รูปเทียนพร้อมจัดจัญนำไปถวายวัดต่างๆ ในเขตเทศบาล

๘.๓ ภูมิปัญญาท้องถิ่น ภาษาถิ่น

ภูมิปัญญาท้องถิ่นในชุมชนเทศบาลตำบลหาดง ได้แก่ การจักสาน ส่วนภาษาถิ่นเป็นภาษาพื้นเมือง (เหนือ)

๘.๔ สินค้าพื้นเมืองและของที่ระลึก

หมู่ที่ ๒ มีกลุ่มทำปุ๋ย, มีกลุ่มดอกไม้ประดิษฐ์, มีกลุ่มจักสาน

หมู่ที่ ๓ มีกลุ่มสานถักกระเป่าจากเชือกมัดฟาง

หมู่ที่ ๔ มีกลุ่มทำขนมอบ, มีกลุ่มไข่เค็มโอโอดิน

หมู่ที่ ๕ มีกลุ่มถ่านอัดแท่ง, มีกลุ่มครัวเรือนจักรสาน

หมายเหตุ : ข้อมูล ณ เดือนพฤษภาคม พ.ศ. ๒๕๕๙

ที่มา : กองสวัสดิการสังคม เทศบาลตำบลหาดง

๙. ทรัพยากรธรรมชาติ

๙.๑ น้ำ

๙.๒ ป่าไม้ เทศบาลตำบลหาดงไม่มีพื้นที่ป่าไม้ ลักษณะเป็นพื้นที่ราบ

๙.๓ ภูเขา เทศบาลตำบลหาดงไม่มีพื้นที่ภูเขา ลักษณะเป็นพื้นที่ราบ

๙.๔ คุณภาพของทรัพยากรธรรมชาติ

๑) การระบายน้ำ

- พื้นที่น้ำท่วมขัง คิดเป็นร้อยละ ๐.๑๐ ของพื้นที่ทั้งหมด

- ระยะเวลาเฉลี่ยที่น้ำท่วมขังนานที่สุด ๑ วัน ประมาณช่วงฤดูมรสุม

- เครื่องสูบน้ำ/ปั๊มแช่

ก. เครื่องสูบน้ำ จำนวน ๑ เครื่อง

ข. ปั๊มแช่ ขนาดเส้นผ่าศูนย์กลาง ๒ นิ้ว จำนวน ๒ เครื่อง

ค. ปั๊มแช่ ขนาดเส้นผ่าศูนย์กลาง ๓ นิ้ว จำนวน ๒ เครื่อง

๒) ขยะ

- ปริมาณขยะ ๑๐-๑๓ ตัน / วัน

- รถยนต์ที่ใช้จัดเก็บขยะ รวม ๖ คัน แยกเป็น (แยกตามขนาดบรรจุขยะ)

ก. รถยนต์คันที่ ๑ รถเก็บขนขยะ ความจุ ๖ ลบ.ม. (เปิดข้างเทท้าย)

ชื่อเมื่อ พ.ศ. ๒๕๓๖

ข. รถยนต์คันที่ ๒ รับโอนรถเก็บขนขยะแบบเปิดข้างเทท้าย

จากกรุงเทพมหานคร จำนวน ๑ คัน ขนาด ๔ ลบ.ม. พ.ศ. ๒๕๕๕

- ค. รถยนต์คันที่ ๓ รถเก็บขนขยะแบบอัตโนมัติ ความจุ ๑๐ ลบ.ม.
ซื้อเมื่อ พ.ศ. ๒๕๔๑
- ง. รถยนต์คันที่ ๔ รถเก็บขนขยะแบบอัตโนมัติ ความจุ ๖ ลบ.ม.
รับโอนจากกองบริการรักษาความสะอาด สำนักรักษาความสะอาด
กรุงเทพมหานคร เมื่อวันที่ ๕ มี.ค. พ.ศ. ๒๕๔๑
- จ. รถยนต์คันที่ ๕ รถเก็บขนขยะแบบอัตโนมัติและระบบไฮโดรลิก
ความจุ ๑๐ ลบ.ม. ซื้อเมื่อ พ.ศ. ๒๕๔๙
- ฉ. รถยนต์คันที่ ๖ รถเก็บขนขยะแบบอัตโนมัติและระบบไฮโดรลิก
ความจุ ๑๐ ลบ.ม. รับบริจาคจาก บ้านรุ่งอรุณ พ.ศ. ๒๕๕๑
- ขยะที่เก็บขนได้ จำนวน ๔๐ ลบ.ม. / วัน (๑๐-๑๓ ตัน/วัน)
 - ขยะที่กำจัดได้ จำนวน - ลบ.ม. / วัน
- กำจัดขยะโดยวิธี
- | | |
|---|---|
| <input type="checkbox"/> กองบนพื้น | <input type="checkbox"/> กองบนพื้นแล้วเผา |
| <input type="checkbox"/> ผึ่งกลบอย่างถูกสุขลักษณะ | <input type="checkbox"/> หมักปุ๋ย |
| <input type="checkbox"/> เผาในเตาเผาขยะ | <input checked="" type="checkbox"/> อื่นๆ จ้างเอกชนนำไปทิ้ง |

๑๐. การจัดระเบียบชุมชน สังคม และรักษาความสงบเรียบร้อย

๑. การป้องกันและบรรเทาสาธารณภัย

- ๑) สถิติเพลิงไหม้ในรอบปีในเขตพื้นที่ (เดือน มิ.ย. ๒๕๕๘ – พ.ค. ๒๕๕๙)
- ไฟไหม้หญ้า จำนวน ๓ ครั้ง
 - ไฟไหม้รถยนต์ จำนวน ๑ ครั้ง
 - ไฟไหม้บ้าน จำนวน - ครั้ง
 - ไฟไหม้สายไฟ ไฟฟ้าช็อต จำนวน ๕ ครั้ง
- ๒) ความสูญเสียชีวิตและทรัพย์สินจากเหตุเพลิงไหม้ในรอบปีที่ผ่านมา
คิดเป็นผู้เสียชีวิต - คน บาดเจ็บ - คน ทรัพย์สินมูลค่า ๕๐,๐๐๐ บาท
- ๓) อุปกรณ์ เครื่องมือ ในงานป้องกันและบรรเทาสาธารณภัย
- รถยนต์ดับเพลิงอาคาร** จำนวน ๑ คัน (แยกตามความจุน้ำ)
- ก. คันที่ ๑ จุน้ำได้ ๔,๐๐๐ ลิตร ซื้อเมื่อ พ.ศ. ๒๕๔๙ ราคา ๓,๙๔๖,๑๖๐ บาท
- รถบรรทุกน้ำ** จำนวน ๒ คัน (แยกตามขนาดจุน้ำ)
- ก. คันที่ ๑ จุน้ำได้ ๕,๐๐๐ ลิตร ซื้อเมื่อ พ.ศ. ๒๕๓๖ ราคา ๘๓๕,๐๐๐ บาท
- ข. คันที่ ๒ จุน้ำได้ ๑๐,๐๐๐ ลิตร รับโอนจากกรมการปกครอง พ.ศ. ๒๕๔๙
- รถบรรทุกติดเครน**
- ก. คันที่ ๑ ซื้อเมื่อ พ.ศ. ๒๕๔๗ ราคา ๑,๘๐๐,๐๐๐ บาท
- รถยนต์เคลื่อนที่เร็ว**
- ก. คันที่ ๑ ซื้อเมื่อ พ.ศ. ๒๕๔๘ ราคา ๑,๒๘๐,๐๐๐ บาท

๔) เครื่องดับเพลิงชนิดหาลาบหาม	จำนวน	๓๙	ถัง
๕) พนักงานดับเพลิง	จำนวน	๖	คน
๖) อาสาสมัครป้องกันภัยฝ่ายพลเรือน	จำนวน	๘๙	คน
๗) การฝึกซ้อมแผนป้องกันฯ	เดือนละ	๑-๒	ครั้ง

๒. อุทกภัย

- น้ำท่วม จำนวน - ครั้ง

๓. วาตภัย

- ต้นไม้หักโค่น จำนวน ๓ ครั้ง (เดือน มิ.ย. ๒๕๕๘ - พ.ค. ๒๕๕๙)

หมายเหตุ : ข้อมูล ณ เดือน พ.ค. พ.ศ. ๒๕๕๙

ที่มา : สำนักปลัดเทศบาล เทศบาลตำบลหางดง

ส่วนที่ ๒ สรุปผลการพัฒนาท้องถิ่นตามแผนพัฒนาท้องถิ่น (พ.ศ. ๒๕๕๗ - ๒๕๖๐)

๑. สรุปผลการดำเนินงานตามงบประมาณที่ได้รับ และการเบิกจ่ายงบประมาณ ในปีงบประมาณ พ.ศ. ๒๕๕๗ - ๒๕๖๐

รายงานสรุปผลการดำเนินงาน ปี ๒๕๕๗
เทศบาลตำบลหางดง อำเภอหางดง จังหวัดเชียงใหม่

ยุทธศาสตร์	แผนการดำเนินการ ทั้งหมด		อนุมัติงบประมาณ		ลงนามสัญญา		เบิกจ่าย		๑๐๐%	
	จำนวน	งบ ประมาณ	จำนวน	งบ ประมาณ	จำนวน	งบ ประมาณ	จำนวน	งบ ประมาณ	จำนวน	งบ ประมาณ
การพัฒนาโครงสร้างพื้นฐาน	๘๖	๘๗,๒๒๐,๐๐๐.๐๐	๓๑	๑๑,๐๙๘,๓๐๐.๐๐	๒๘	๗,๘๖๕,๔๖๓.๐๖	๒๘	๗,๘๖๕,๔๖๓.๐๖	๒๘	๗,๘๖๕,๔๖๓.๐๖
การพัฒนาเศรษฐกิจตามแนวทาง ปรัชญาเศรษฐกิจพอเพียงไปสู่ความ ยั่งยืน	๔	๗,๘๑๓,๐๐๐.๐๐	๓	๑,๗๕๙,๕๐๐.๐๐	๒	๑,๗๔๙,๕๐๐.๐๐	๒	๑,๗๔๙,๕๐๐.๐๐	๒	๑,๗๔๙,๕๐๐.๐๐
การบริหารจัดการทรัพยากรธรรมชาติ สิ่งแวดล้อมและระบบนิเวศอย่างยั่งยืน	๖	๑๐๓,๐๐๐.๐๐	๒	๔๐,๐๐๐.๐๐	๑	๒๐,๐๐๐.๐๐	๑	๒๐,๐๐๐.๐๐	๑	๒๐,๐๐๐.๐๐
การอนุรักษ์ฟื้นฟูและสืบสาน ศิลปวัฒนธรรม จารีตประเพณี และภูมิ ปัญญาท้องถิ่น	๑๓	๑,๔๙๕,๘๖๐.๓๔	๑๑	๙๒๖,๘๙๐.๓๔	๑๐	๘๗๕,๖๔๐.๐๐	๑๐	๘๗๕,๖๔๐.๐๐	๑๐	๘๗๕,๖๔๐.๐๐
การพัฒนาคุณภาพชีวิตของประชาชน และกลุ่มด้อยโอกาสในสังคม	๗๕	๓๓,๒๘๐,๐๐๐.๐๐	๔๕	๗,๓๖๐,๒๘๐.๐๐	๒๔	๕,๓๐๘,๒๑๖.๔๗	๒๔	๕,๓๐๘,๒๑๖.๔๗	๒๔	๕,๓๐๘,๒๑๖.๔๗
การจัดระเบียบภายในชุมชน และการ สร้างความร่วมมือในการรักษาความสงบ เรียบร้อย	๑๑	๒๔๒,๐๐๐.๐๐	๘	๑๖๘,๖๐๐.๐๐	๔	๙๖,๐๐๐.๐๐	๔	๙๖,๐๐๐.๐๐	๔	๙๖,๐๐๐.๐๐
การพัฒนาการบริหารจัดการบ้านเมือง ที่ดีด้วยนวัตกรรมการบริหารที่เหมาะสม	๑๓	๓๗๙,๕๐๐.๐๐	๑๒	๓๓๒,๐๐๐.๐๐	๗	๒๔๒,๕๐๕.๐๐	๗	๒๔๒,๕๐๕.๐๐	๗	๒๔๒,๕๐๕.๐๐

ส่วนที่ ๒

สรุปผลการพัฒนาท้องถิ่นตามแผนพัฒนาท้องถิ่น (พ.ศ. ๒๕๕๗ - ๒๕๖๐)

๑. สรุปผลการดำเนินงานตามงบประมาณที่ได้รับ และการเบิกจ่ายงบประมาณ ในปีงบประมาณ พ.ศ. ๒๕๕๗ - ๒๕๕๙

๑.๑ สรุปสถานการณ์การพัฒนา การตั้งงบประมาณ การเบิกจ่ายงบประมาณ ▶ การตั้งงบประมาณ

ข้อมูลด้านงบประมาณการคลัง
การบริหารงบประมาณรายรับ ๓ ปีซ้อนหลัง (ปีงบประมาณ ๒๕๕๗ - ๒๕๕๙)
เทศบาลตำบลหางดง อ.หางดง จ.เชียงใหม่

หมวด	รายงานรายรับ ปี ๒๕๕๗ จำนวนเงิน (บาท)	รายงานรายรับ ปี ๒๕๕๘ จำนวนเงิน (บาท)	รายงานรายรับ ปี ๒๕๕๙ จำนวนเงิน (บาท)
หมวดภาษีอากร	๒๙,๐๔๑,๙๕๓.๕๘	๓๒,๗๔๓,๐๘๕.๒๗	๓๒,๘๗๕,๘๑๑.๐๐
๑. ภาษีจัดเก็บเอง	๔,๓๕๕,๒๙๘.๑๖	๔,๔๐๗,๐๕๖.๒๕	๔,๓๒๙,๓๑๕.๓๖
๒. ภาษีรัฐบาลจัดสรร	๒๔,๖๘๖,๖๕๕.๔๒	๒๘,๓๓๖,๐๒๙.๐๒	๒๘,๕๔๖,๔๙๕.๖๔
หมวดค่าธรรมเนียม	๒,๑๕๑,๗๖๒.๑๐	๒,๖๔๑,๖๙๔.๕๐	๑,๘๒๖,๒๙๕.๘๐
๑. ใบอนุญาตและค่าธรรมเนียม	๒,๑๕๑,๗๖๒.๑๐	๒,๖๔๑,๖๙๔.๕๐	๑,๘๒๖,๒๙๕.๘๐
หมวดรายได้จากทรัพย์สิน	๘,๐๔๕,๔๘๖.๘๓	๗,๙๒๑,๘๔๕.๘๙	๗,๙๔๙,๐๒๓.๘๖
๑. รายได้จากทรัพย์สิน	๘,๐๔๕,๔๘๖.๘๓	๗,๙๒๑,๘๔๕.๘๙	๗,๙๔๙,๐๒๓.๘๖
หมวดรายได้จากสาธารณูปโภค และการพาณิชย์	๒,๑๑๗,๓๓๘.๐๘	๑,๗๘๓,๙๗๔.๙๔	๑,๘๑๓,๖๑๓.๓๒
๑. รายได้จากสาธารณูปโภคและ การพาณิชย์	๒,๑๑๗,๓๓๘.๐๘	๑,๗๘๓,๙๗๔.๙๔	๑,๘๑๓,๖๑๓.๓๒
หมวดรายได้เบ็ดเตล็ด	๓๒๗,๘๙๐.๐๐	๑,๒๙๐,๐๐๘.๘๒	๑๗๗,๔๔๒.๒๐
๑. รายได้เบ็ดเตล็ด	๓๒๗,๘๙๐.๐๐	๑,๒๙๐,๐๐๘.๘๒	๑๗๗,๔๔๒.๒๐
หมวดเงินอุดหนุนทั่วไป	๑๖,๗๕๘,๒๐๓.๐๐	๓๒,๙๙๕,๘๓๖.๘๑	๒๙,๘๘๘,๒๔๗.๕๘
๑. เงินอุดหนุนทั่วไปลดช่องว่าง ทางการคลัง	๐.๐๐	๐.๐๐	๐.๐๐
๒. เงินอุดหนุนทั่วไป ตามยุทธศาสตร์พัฒนาจังหวัด	๐.๐๐	๐.๐๐	๐.๐๐
๓. เงินอุดหนุนทั่วไปสนับสนุนการ ดำเนินการกิจถ่ายโอนตาม แผนปฏิบัติการกำหนดขั้นตอน การกระจายอำนาจให้แก่ อปท.	๑๖,๗๕๘,๒๐๓.๐๐	๓๒,๘๙๖,๒๕๕.๘๑	๒๙,๐๕๓,๘๘๐.๐๐

	(กำหนดวัตถุประสงค์)			
๔.	เงินอุดหนุนที่ไปอื่นๆ นอกเหนือจากรายการข้างต้น	๐.๐๐	๑,๐๙๙,๕๘๑.๐๐	๖,๘๓๔,๓๕๗.๕๘
หมวดเงินอุดหนุน เฉพาะกิจ		๘,๑๒๒,๙๒๖.๐๐	๒๒,๐๔๗,๑๕๗.๐๐	๖,๕๖๑,๗๗๕.๔๕
๑.	เงินอุดหนุนด้านการศึกษา	๑,๙๐๗,๙๒๖.๐๐	๐.๐๐	๐.๐๐
๒.	เฉพาะกิจจากกรมส่งเสริมการ ปกครองท้องถิ่น	๖,๒๑๕,๐๐๐.๐๐	๒๒,๐๒๗,๑๕๗.๐๐	๖,๕๖๑,๗๗๕.๔๕
๓.	เฉพาะกิจจาก กระทรวงวิทยาศาสตร์	๐.๐๐	๐.๐๐	๐.๐๐
๔.	เฉพาะกิจจากการท่องเที่ยวแห่ง ประเทศไทย	๐.๐๐	๐.๐๐	๐.๐๐
๕.	เฉพาะกิจการเคหะแห่งชาติ	๐.๐๐	๐.๐๐	๐.๐๐
๖.	เฉพาะกิจจากกระทรวง สาธารณสุข	๐.๐๐	๐.๐๐	๐.๐๐
๗.	เฉพาะกิจจากกรมโยธาธิการ และ ผังเมือง	๐.๐๐	๐.๐๐	๐.๐๐
๘.	เงินอุดหนุนเฉพาะกิจอื่นๆ นอกเหนือจากรายการข้างต้น	๐.๐๐	๒๐,๐๐๐.๐๐	๐.๐๐
หมวดเงินกู้		๐.๐๐	๐.๐๐	๒๑,๓๕๓,๐๐๐.๐๐
๑.	เงินกู้ (ก.ส.ท. หรือ ก.ส.อ. หรือสถาบันการเงิน หรือ อื่นๆ)	๐.๐๐	๐.๐๐	๒๑,๓๕๓,๐๐๐.๐๐
๒.	เงินกู้กองทุนสิ่งแวดล้อม	๐.๐๐	๐.๐๐	๐.๐๐
หมวดรายรับอื่นๆ		๑๙,๓๕๓.๐๐	๐.๐๐	๐.๐๐
๑.	รายรับอื่นๆ	๑๙,๓๕๓.๐๐	๐.๐๐	๐.๐๐
หมวดบัญชีเงินสะสม		๔๙,๖๖๒,๕๖๗.๒๖	๕๗,๒๒๑,๐๓๙.๑๒	๖๐,๐๑๔,๘๒๙.๔๑
๑.	ยอดเงินสะสม ณ วันสิ้นเดือน กันยายนของปีงบประมาณ	๔๒,๑๗๒,๒๓๘.๓๐	๔๘,๘๒๘,๐๒๙.๗๙	๕๑,๓๕๙,๔๓๐.๖๖
๒.	ยอดเงินทุนสำรองสะสม ณ วัน สิ้นเดือนกันยายนของ ปีงบประมาณ	๗,๔๙๐,๓๒๘.๙๖	๘,๓๙๓,๐๐๙.๓๓	๘,๖๕๕,๓๙๘.๗๕
รวมทั้งสิ้น		๑๑๖,๒๔๗,๔๖๙.๘๕	๑๕๘,๖๔๔,๖๔๒.๓๕	๑๖๒,๔๖๐,๐๓๘.๖๒

หมายเหตุ : ข้อมูล ณ เดือนตุลาคม พ.ศ. ๒๕๕๙
ที่มา : รายงานรายรับ ปี ๒๕๕๗ - ๒๕๕๙
ระบบสารสนเทศเพื่อการวางแผนและประเมินผลขององค์กรปกครอง
ส่วนท้องถิ่น (e-plan)

การบริหารงบประมาณรายจ่าย ๓ ปีซ้อนหลัง (ปีงบประมาณ ๒๕๕๗ - ๒๕๕๙)
เทศบาลตำบลหางดง อำเภอหางดง จังหวัดเชียงใหม่

หมวด	จำนวนเงิน (บาท)	จำนวนเงิน (บาท)	จำนวนเงิน (บาท)
	ปี ๒๕๕๗	ปี ๒๕๕๘	ปี ๒๕๕๙
หมวดรายจ่ายงบกลาง	๖,๖๐๗,๑๒๓.๖๙	๑๑,๘๗๐,๑๑๘.๙๒	๑๒,๙๐๑,๖๖๐.๔๕
๑. เงินช่วยเหลือค่าทำศพ	๐.๐๐	๐.๐๐	๐.๐๐
๒. ค่าชำระหนี้เงินต้นและดอกเบี้ย	๕,๑๒๐,๖๗๐.๑๒	๔,๐๙๒,๒๘๔.๓๔	๔,๔๖๔,๔๑๑.๔๕
๓. รายจ่ายตามข้อผูกพัน	๑๘๑,๑๔๘.๐๗	๑๙๒,๒๑๖.๙๔	๑๙๒,๑๐๓.๐๐
๔. เงินสมทบกองทุนบำเหน็จบำนาญข้าราชการส่วนท้องถิ่น (ก.บ.ท.)	๘๑๗,๘๐๑.๕๐	๙๔๐,๓๓๖.๖๔	๙๓๐,๙๔๐.๐๐
๕. เงินสมทบกองทุนประกันสังคม	๔๑๕,๕๐๔.๐๐	๓๓๘,๕๕๑.๐๐	๔๔๒,๒๗๘.๐๐
๖. เงินสำรองจ่าย	๐.๐๐	๐.๐๐	๐.๐๐
๗. เงินช่วยเหลืองบประมาณรายจ่ายเฉพาะการประปา	๐.๐๐	๐.๐๐	๐.๐๐
๘. เงินช่วยเหลืองบประมาณรายจ่ายเฉพาะการสถานธนาภิบาล	๐.๐๐	๐.๐๐	๐.๐๐
๙. อื่นๆ นอกเหนือจากรายการข้างต้น	๗๒,๐๐๐.๐๐	๖,๓๐๖,๗๐๐.๐๐	๖,๘๗๑,๙๒๘.๐๐
หมวดรายจ่ายประจำ	๓๙,๙๒๒,๗๔๒.๔๘	๕๑,๖๖๔,๙๘๘.๗๖	๔๘,๑๒๘,๓๘๕.๕๘
๑. เงินเดือน	๑๑,๘๙๔,๒๑๘.๔๘	๑๒,๕๓๕,๖๘๘.๕๒	๑๔,๑๒๐,๒๖๘.๔๙
๒. ค่าจ้างประจำ	๙๘๕,๒๐๐.๐๐	๑,๒๑๕,๕๘๐.๐๐	๑,๐๒๔,๑๔๐.๐๐
๓. ค่าจ้างชั่วคราว	๘,๘๑๗,๐๖๑.๖๗	๗,๐๑๓,๓๐๖.๘๗	๙,๕๓๗,๒๒๐.๙๕
๔. ค่าตอบแทน (ก.บ.ท.)	๑,๙๑๔,๙๒๖.๕๐	๑,๐๘๒,๕๓๐.๕๒	๑,๓๗๙,๒๒๕.๐๐
๕. ค่าใช้สอย	๙,๖๖๘,๔๒๕.๐๗	๑๖,๕๙๕,๓๗๑.๖๖	๑๖,๐๖๖,๓๙๑.๙๐
๖. ค่าวัสดุ	๓,๕๒๒,๕๓๕.๑๓	๓,๓๗๕,๔๗๑.๕๔	๓,๔๐๙,๙๙๐.๕๗
๗. ค่าสาธารณูปโภค	๑,๕๙๖,๗๗๓.๕๗	๑,๗๐๙,๖๖๘.๑๐	๑,๕๐๖,๔๘๓.๖๗
๘. เงินอุดหนุน	๑,๔๙๐,๙๓๗.๐๖	๑,๒๒๓,๐๐๐.๐๐	๑,๐๕๒,๐๐๐.๐๐
๙. อื่น ๆ นอกเหนือจากรายการข้างต้น	๓๒,๖๖๕.๐๐	๖,๙๑๔,๓๗๑.๕๕	๓๒,๖๖๕.๐๐
หมวดรายจ่ายเพื่อการลงทุน	๒๑,๔๔๙,๙๖๐.๖๘	๓๘,๖๐๙,๕๑๗.๐๐	๔๒,๖๔๒,๓๓๒.๒๗
๑. ค่าครุภัณฑ์	๙๓๙,๖๒๖.๖๘	๔,๗๖๘,๑๖๐.๐๐	๗,๐๐๙,๕๓๐.๐๖
๒. ค่าที่ดินและสิ่งปลูกสร้าง	๘,๐๐๗,๑๕๖.๐๐	๑๑,๖๑๕,๒๐๐.๐๐	๕,๓๔๘,๓๐๐.๐๐
๓. จ่ายจากเงินอุดหนุนเฉพาะกิจ	๘,๑๒๒,๙๒๖.๐๐	๒๒,๐๒๗,๑๕๗.๐๐	๖,๕๖๑,๗๗๕.๔๕
๔. จ่ายจากเงินสะสม	๔,๓๘๐,๒๕๒.๐๐	๑๙๙,๐๐๐.๐๐	๒,๓๖๙,๗๒๖.๗๖
๕. จ่ายจากเงินกู้	๐.๐๐	๐.๐๐	๒๑,๓๕๓,๐๐๐.๐๐
๖. อื่นๆ นอกเหนือจากรายการข้างต้น	๐.๐๐	๐.๐๐	๐.๐๐
รวมทั้งสิ้น	๖๗,๙๗๙,๘๒๖.๘๕	๑๐๒,๑๔๔,๖๒๙.๖๘	๑๐๓,๖๗๒,๓๗๘.๓๐

หมายเหตุ : ข้อมูล ณ เดือนตุลาคม พ.ศ. ๒๕๕๙

ที่มา : รายงานรายจ่าย ปี ๒๕๕๗ - ๒๕๕๙ ระบบสารสนเทศเพื่อการวางแผนและประเมินผลขององค์กรปกครองส่วนท้องถิ่น (e-plan)

๑.๒ การประเมินผลการนำแผนพัฒนาท้องถิ่นไปปฏิบัติในเชิงปริมาณและเชิงคุณภาพ

▶ ปีงบประมาณ ๒๕๕๗

▶ การประเมินประสิทธิผลของแผนพัฒนาในเชิงปริมาณ

ตารางเปรียบเทียบจำนวนโครงการและงบประมาณในแผนพัฒนาสามปี (พ.ศ. ๒๕๕๗ - ๒๕๕๙) (เฉพาะปี ๒๕๕๗)
กับโครงการในเทศบัญญัติ ปีงบประมาณ ๒๕๕๗ และโครงการที่ได้มีการเบิกจ่ายงบประมาณ ๒๕๕๗

ยุทธศาสตร์	โครงการในแผนพัฒนาสามปี (พ.ศ.๒๕๕๗)		โครงการในเทศบัญญัติปีงบประมาณ ๒๕๕๗		โครงการที่ได้มีการเบิกจ่ายงบประมาณ ๒๕๕๗	
	จำนวนโครงการ	จำนวนงบประมาณ	จำนวนโครงการ	จำนวนงบประมาณ	จำนวนโครงการ	จำนวนงบประมาณ
ด้านการพัฒนาโครงสร้างพื้นฐาน	๗๕	๒๔,๕๘๒,๐๐๐.๐๐	๓๑	๑๑,๐๙๘,๓๐๐.๐๐	๒๘	๗,๘๖๕,๔๖๓.๐๖
ด้านการพัฒนาเศรษฐกิจตามแนวทางปรัชญาเศรษฐกิจพอเพียงไปสู่ความยั่งยืน	๓	๓,๗๑๓,๐๐๐.๐๐	๓	๑,๗๕๙,๕๐๐.๐๐	๒	๑,๗๔๙,๕๐๐.๐๐
ด้านการบริหารจัดการทรัพยากรธรรมชาติสิ่งแวดล้อมและระบบนิเวศอย่างยั่งยืน	๖	๑๐๓,๐๐๐.๐๐	๒	๔๐,๐๐๐.๐๐	๑	๒๐,๐๐๐.๐๐
ด้านการอนุรักษ์ฟื้นฟูและสืบสานศิลปวัฒนธรรม จารีตประเพณี และภูมิปัญญาท้องถิ่น	๑๒	๖๖๐,๐๐๐.๐๐	๑๑	๙๒๖,๘๙๐.๓๔	๑๐	๘๗๕,๖๔๐.๐๐
ด้านการพัฒนาคุณภาพชีวิตของประชาชนและกลุ่มด้อยโอกาสในสังคม	๕๖	๑๑,๙๓๕,๐๐๐.๐๐	๔๕	๗,๓๖๐,๒๘๐.๐๐	๒๔	๕,๓๐๘,๒๑๖.๔๗
ด้านการจัดระเบียบภายในชุมชนและการสร้างความร่วมมือในการรักษาความสงบเรียบร้อย	๑๑	๒๔๒,๐๐๐.๐๐	๘	๑๖๘,๖๐๐.๐๐	๔	๙๖,๐๐๐.๐๐
ด้านการพัฒนาการบริหารจัดการบ้านเมืองที่ดีด้วยนวัตกรรมการบริหารที่เหมาะสม	๑๔	๓๗๙,๕๐๐.๐๐	๑๒	๓๓๒,๐๐๐.๐๐	๗	๒๔๒,๕๐๕.๐๐
รวมจำนวน ๗ ยุทธศาสตร์	๑๗๗	๔๑,๖๑๔,๕๐๐.๐๐	๑๑๒	๒๑,๖๘๕,๕๗๐.๓๔	๗๖	๑๖,๑๕๗,๓๒๔.๕๓
คิดเป็นร้อยละ			๖๓.๒๘	๕๒.๑๑	๔๒.๙๔	๓๘.๘๓

เทศบาลตำบลหาดง ได้กำหนดจำนวนแผนงาน / โครงการ ในแผนพัฒนาสามปี (พ.ศ. ๒๕๕๗) จำนวน ๑๗๗ โครงการ งบประมาณ ๔๑,๖๑๔,๕๐๐ บาท ปรากฏในเทศบัญญัติ ปีงบประมาณ ๒๕๕๗ จำนวน ๑๑๒ โครงการ งบประมาณ ๒๑,๖๘๕,๕๗๐.๓๔ บาท คิดเป็นร้อยละ ๖๓.๒๘ ของจำนวนโครงการในแผนพัฒนาสามปี พ.ศ.๒๕๕๗ ที่ปรากฏในเทศบัญญัติ ปีงบประมาณ ๒๕๕๗

และเป็นโครงการที่ได้มีการเบิกจ่ายงบประมาณ ๒๕๕๗ จำนวน ๗๖ โครงการ งบประมาณ ๑๖,๑๕๗,๓๒๔.๕๓ บาท คิดเป็นร้อยละ ๖๗.๘๖ ของจำนวนโครงการในเทศบัญญัติ ปีงบประมาณ ๒๕๕๗ ที่ได้มีการเบิกจ่ายงบประมาณ ๒๕๕๗ และคิดเป็นร้อยละ ๔๒.๙๔ ของจำนวนโครงการในแผนพัฒนาสามปี (พ.ศ. ๒๕๕๗) ที่ได้มีการเบิกจ่ายงบประมาณ ปี ๒๕๕๗

ในปี ๒๕๕๗ เทศบาลตำบลหางดง ได้ดำเนินโครงการในเทศบัญญัติงบประมาณในด้านการพัฒนาคุณภาพชีวิตของประชาชนและกลุ่มด้อยโอกาสในสังคมมากเป็นลำดับแรก ลำดับที่สอง ได้แก่ ด้านการพัฒนาโครงสร้างพื้นฐาน ลำดับที่สาม ได้แก่ ด้านการพัฒนาการบริหารจัดการบ้านเมืองที่ดีด้วยนวัตกรรมการบริหารที่เหมาะสม ลำดับที่สี่ ได้แก่ ด้านการอนุรักษ์ฟื้นฟูและสืบสานศิลปวัฒนธรรมจารีตประเพณี และภูมิปัญญาท้องถิ่น ลำดับที่ห้า ได้แก่ ด้านการจัดระเบียบภายในชุมชน และการสร้างความร่วมมือในการรักษาความสงบเรียบร้อย ลำดับที่หก ได้แก่ ด้านการพัฒนาเศรษฐกิจตามแนวทางปรัชญาเศรษฐกิจพอเพียงไปสู่ความยั่งยืน และลำดับที่เจ็ด ได้แก่ ด้านการบริหารจัดการทรัพยากรธรรมชาติสิ่งแวดล้อมและระบบนิเวศอย่างยั่งยืน

การบริหารงบประมาณ ได้เน้นด้านการพัฒนาโครงสร้างพื้นฐานมากเป็นลำดับแรก ลำดับที่สอง ได้แก่ ด้านการพัฒนาคุณภาพชีวิตของประชาชนและกลุ่มด้อยโอกาสในสังคม ลำดับที่สาม ได้แก่ ด้านการพัฒนาเศรษฐกิจตามแนวทางปรัชญาเศรษฐกิจพอเพียงไปสู่ความยั่งยืน ลำดับที่สี่ ได้แก่ ด้านการอนุรักษ์ฟื้นฟูและสืบสานศิลปวัฒนธรรม จารีตประเพณี และภูมิปัญญาท้องถิ่น ลำดับที่ห้า ได้แก่ ด้านการพัฒนาการบริหารจัดการบ้านเมืองที่ดีด้วยนวัตกรรมการบริหารที่เหมาะสม ลำดับที่หก ได้แก่ ด้านการจัดระเบียบภายในชุมชน และการสร้างความร่วมมือในการรักษาความสงบเรียบร้อย และลำดับที่เจ็ด ได้แก่ ด้านการบริหารจัดการทรัพยากรธรรมชาติสิ่งแวดล้อมและระบบนิเวศอย่างยั่งยืน

และการเบิกจ่ายงบประมาณ ได้เน้นด้านการพัฒนาโครงสร้างพื้นฐานมากเป็นลำดับแรก ลำดับที่สอง ได้แก่ ด้านการพัฒนาคุณภาพชีวิตของประชาชนและกลุ่มด้อยโอกาสในสังคม ลำดับที่สาม ได้แก่ ด้านการอนุรักษ์ฟื้นฟูและสืบสานศิลปวัฒนธรรม จารีตประเพณี และภูมิปัญญาท้องถิ่น ลำดับที่สี่ ได้แก่ ด้านการพัฒนาการบริหารจัดการบ้านเมืองที่ดีด้วยนวัตกรรมการบริหารที่เหมาะสม ลำดับที่ห้า ได้แก่ ด้านการจัดระเบียบภายในชุมชน และการสร้างความร่วมมือในการรักษาความสงบเรียบร้อย ลำดับที่หก ได้แก่ ด้านการพัฒนาเศรษฐกิจตามแนวทางปรัชญาเศรษฐกิจพอเพียงไปสู่ความยั่งยืน และลำดับที่เจ็ด ได้แก่ ด้านการบริหารจัดการทรัพยากรธรรมชาติสิ่งแวดล้อมและระบบนิเวศอย่างยั่งยืน

จากโครงการพัฒนาที่ได้มีการเบิกจ่ายงบประมาณ ปี ๒๕๕๗ จำนวน ๗๖ โครงการ สามารถสรุปความ สอดคล้องกับยุทธศาสตร์ระดับต่างๆ ดังนี้

๑. แผนพัฒนาเศรษฐกิจและสังคมแห่งชาติ ฉบับที่ ๑๑ (พ.ศ. ๒๕๕๕ - ๒๕๕๙) มีโครงการที่ สอดคล้องตามยุทธศาสตร์ จำนวน ๒๐ โครงการ ดังนี้

ยุทธศาสตร์	จำนวนโครงการ				
	ตาม แผนฯ	แล้ว เสร็จ	ระหว่าง ดำเนินการ	รอดำเนินการ	ยกเลิก
๑. การสร้างความเป็นธรรมในสังคม	๗	๗	-	-	-
๒. การพัฒนาคนสู่สังคมแห่งการเรียนรู้ตลอดชีวิตอย่างยั่งยืน	๑๐	๑๐	-	-	-
๓. ความเข้มแข็งภาคเกษตร ความมั่นคงของอาหาร และพลังงาน	-	-	-	-	-
๔. การปรับโครงสร้างเศรษฐกิจสู่การเติบโตอย่างมีคุณภาพ และยั่งยืน	๒	๒	-	-	-
๕. การสร้างความเชื่อมโยงกับประเทศในภูมิภาคเพื่อความ มั่นคงทางเศรษฐกิจและสังคม	-	-	-	-	-
๖. การจัดการทรัพยากรธรรมชาติและสิ่งแวดล้อมอย่างยั่งยืน	๑	๑	-	-	-
รวม	๒๐	๒๐	-	-	-

* โครงการที่ไม่สอดคล้อง จำนวน ๕๖ โครงการ

๒. ยุทธศาสตร์การพัฒนากลุ่มจังหวัด ภาคเหนือตอนบน ๑ (พ.ศ. ๒๕๕๗ - ๒๕๖๐) มีโครงการที่สอดคล้องตามยุทธศาสตร์ จำนวน ๔๘ โครงการ ดังนี้

ยุทธศาสตร์	จำนวนโครงการ				
	ตาม แผนฯ	แล้ว เสร็จ	ระหว่าง ดำเนินการ	รอดำเนินการ	ยกเลิก
๑. ส่งเสริมการฟื้นฟูและอนุรักษ์แบบองค์รวมฯ	๓๙	๓๙	-	-	-
๒. ส่งเสริมการสร้างสรรค์สินค้าและบริการให้โดดเด่น และมีคุณค่า มุ่งเน้นผลิตภัณฑ์เพื่อสุขภาพ ทัศนสร้างสรรค์ ศิลปวัฒนธรรม การท่องเที่ยว	๗	๗	-	-	-
๓. ยกระดับการพัฒนาการค้า การลงทุน มุ่งเน้น อุตสาหกรรมสุขภาพ อุตสาหกรรมการจัดประชุมและ นิทรรศการ อุตสาหกรรมบริการ การศึกษา และ อุตสาหกรรมเกษตรแปรรูป เพื่อรองรับการท่องเที่ยว และการเข้าสู่ประชาคมเศรษฐกิจอาเซียน	๒	๒	-	-	-
รวม	๔๘	๔๘	-	-	-

* โครงการที่ไม่สอดคล้อง จำนวน ๒๘ โครงการ

๓. ยุทธศาสตร์จังหวัดเชียงใหม่ ๔ ปี (พ.ศ.๒๕๕๗ - ๒๕๖๐) มีโครงการที่สอดคล้องตามยุทธศาสตร์ จำนวน ๗๖ โครงการ ดังนี้

ยุทธศาสตร์	จำนวนโครงการ				
	ตามแผนฯ	แล้วเสร็จ	ระหว่างดำเนินการ	รอดำเนินการ	ยกเลิก
๑. การสร้างความมั่นคงอย่างยั่งยืนตามแนวทางเศรษฐกิจพอเพียง	๕๔	๕๔	-	-	-
๒. การสร้างสังคมแห่งวัฒนธรรม ความรู้ ภูมิปัญญา จิตสาธารณะและพัฒนาศักยภาพคนให้พร้อมรับกับการเปลี่ยนแปลง	๑๐	๑๐	-	-	-
๓. ดำรงความเป็นฐานทรัพยากรธรรมชาติ สิ่งแวดล้อม และพลังงานสะอาด	๑	๑	-	-	-
๔. การสร้างความมั่นคง ปลอดภัยและความสงบสุขของประชาชน	๔	๔	-	-	-
๕. การสร้างประสิทธิภาพความโปร่งใสเป็นประชาธิปไตย และเป็นธรรมในการให้บริการ	๗	๗	-	-	-
รวม	๗๖	๗๖	-	-	-

๔. นโยบายผู้บริหารเทศบาลตำบลหางดง มีโครงการที่สอดคล้องตามยุทธศาสตร์ จำนวน ๗๑ โครงการ ดังนี้

นโยบาย	จำนวนโครงการ				
	ตามแผนฯ	แล้วเสร็จ	ระหว่างดำเนินการ	รอดำเนินการ	ยกเลิก
๑. ด้านการพัฒนาโครงสร้างพื้นฐาน	๒๘	๒๘	-	-	-
๒. ด้านการส่งเสริมเศรษฐกิจ	๒	๒	-	-	-
๓. ด้านสังคมและคุณภาพชีวิต	๒๔	๒๔	-	-	-
๔. ด้านการศึกษา ศาสนาและวัฒนธรรม	๑๐	๑๐	-	-	-
๕. ด้านบริหาร	๗	๗	-	-	-
รวม	๗๑	๗๑	-	-	-

* โครงการที่ไม่สอดคล้อง จำนวน ๕ โครงการ

► การประเมินประสิทธิผลของแผนพัฒนาในเชิงคุณภาพ

เทศบาลตำบลหางดง ได้จัดทำยุทธศาสตร์การพัฒนาและแนวทางการพัฒนาภายใต้กรอบแผนพัฒนาเศรษฐกิจและสังคมแห่งชาติ ฉบับที่ ๑๑ (พ.ศ. ๒๕๕๕ - ๒๕๕๙) ยุทธศาสตร์การพัฒนากลุ่มจังหวัดภาคเหนือตอนบน ๑ (พ.ศ. ๒๕๕๗ - ๒๕๖๐) ยุทธศาสตร์จังหวัดเชียงใหม่ ๔ ปี (พ.ศ.๒๕๕๗ - ๒๕๖๐) ยุทธศาสตร์การพัฒนารองครุฑปกครองส่วนท้องถิ่นในเขตจังหวัดเชียงใหม่ พ.ศ. ๒๕๕๙ - ๒๕๖๑ นโยบายผู้บริหารเทศบาลตำบลหางดง และยุทธศาสตร์การพัฒนาเทศบาลตำบลหางดง พ.ศ. ๒๕๕๙ - ๒๕๖๓ โดยถือหลักในการปฏิบัติต่อกันอย่างเสมอภาค มีการจัดทำโครงการและงบประมาณที่สะท้อนการทำงานตามนโยบายและยุทธศาสตร์ที่เกี่ยวข้อง ดังนี้

๙ แผนพัฒนาเศรษฐกิจและสังคมแห่งชาติ ฉบับที่ ๑๑ (พ.ศ. ๒๕๕๕ – ๒๕๕๙)

- จัดทำโครงการที่สอดคล้องกับยุทธศาสตร์ จำนวน ๒๐ โครงการ คิดเป็นร้อยละ ๒๖.๓๒ ของโครงการที่ดำเนินการจริง โดยมีโครงการที่สอดคล้องกับยุทธศาสตร์ด้านต่างๆ มากที่สุด ๓ อันดับ ดังนี้ ยุทธศาสตร์การพัฒนาคนสู่สังคมแห่งการเรียนรู้ตลอดชีวิตอย่างยั่งยืน คิดเป็นร้อยละ ๕๐.๐๐ ของโครงการที่สอดคล้องกับยุทธศาสตร์ รองลงมาได้แก่ ยุทธศาสตร์การสร้างความเป็นธรรมในสังคม และยุทธศาสตร์การปรับโครงสร้างเศรษฐกิจสู่การเติบโตอย่างมีคุณภาพและยั่งยืน

๙ ยุทธศาสตร์การพัฒนากลุ่มจังหวัด ภาคเหนือตอนบน ๑ (พ.ศ. ๒๕๕๗ – ๒๕๖๐)

- จัดทำโครงการที่สอดคล้องกับยุทธศาสตร์ จำนวน ๔๘ โครงการ คิดเป็นร้อยละ ๖๓.๑๖ ของโครงการที่ดำเนินการจริง โดยมีโครงการที่สอดคล้องกับยุทธศาสตร์ด้านต่างๆ มากที่สุด ๓ อันดับ ดังนี้ ยุทธศาสตร์การส่งเสริมการฟื้นฟูและอนุรักษ์แบบองค์รวมฯ คิดเป็นร้อยละ ๘๑.๒๕ ของโครงการที่สอดคล้องกับยุทธศาสตร์ รองลงมาได้แก่ ยุทธศาสตร์การส่งเสริมการสร้างสรรค์สินค้าและบริการให้โดดเด่นและมีคุณค่า มุ่งเน้นผลิตภัณฑ์เพื่อสุขภาพ หัตถ์สร้างสรรค์ ศิลปวัฒนธรรม การท่องเที่ยว และยุทธศาสตร์การยกระดับการพัฒนาการค้า การลงทุน มุ่งเน้นอุตสาหกรรมสุขภาพ อุตสาหกรรมการจัดประชุมและนิทรรศการ อุตสาหกรรมบริการ การศึกษา และอุตสาหกรรมเกษตรแปรรูป เพื่อรองรับการท่องเที่ยว และการเข้าสู่ประชาคมเศรษฐกิจอาเซียน

๙ ยุทธศาสตร์จังหวัดเชียงใหม่ ๔ ปี (พ.ศ. ๒๕๕๗ – ๒๕๖๐)

- จัดทำโครงการที่สอดคล้องกับยุทธศาสตร์ จำนวน ๗๖ โครงการ คิดเป็นร้อยละ ๑๐๐ ของโครงการที่ดำเนินการจริง โดยมีโครงการที่สอดคล้องกับยุทธศาสตร์ด้านต่างๆ มากที่สุด ๓ อันดับ ดังนี้ ยุทธศาสตร์การสร้าง ความมั่งคั่งอย่างยั่งยืนตามแนวทางเศรษฐกิจพอเพียง คิดเป็นร้อยละ ๗๑.๐๕ ของโครงการที่สอดคล้องกับยุทธศาสตร์ รองลงมาได้แก่ ยุทธศาสตร์การสร้างสังคมแห่งวัฒนธรรม ความรู้ ภูมิปัญญา จิตสาธารณะและพัฒนาศักยภาพคนให้พร้อมรับกับการเปลี่ยนแปลง และยุทธศาสตร์การสร้างประสิทธิภาพความโปร่งใสเป็นประชาธิปไตยและเป็นธรรมในการให้บริการ

๙ นโยบายผู้บริหารเทศบาลตำบลหางดง

- จัดทำโครงการที่สอดคล้องกับนโยบายผู้บริหารเทศบาล จำนวน ๗๑ โครงการ คิดเป็นร้อยละ ๙๓.๔๒ ของโครงการที่ดำเนินการจริง โดยมีโครงการที่สอดคล้องกับนโยบายด้านต่างๆ มากที่สุด ๓ อันดับ ดังนี้ นโยบายด้านการพัฒนาโครงสร้างพื้นฐาน คิดเป็นร้อยละ ๓๙.๔๔ ของโครงการที่สอดคล้องกับยุทธศาสตร์ รองลงมาได้แก่ นโยบายด้านสังคมและคุณภาพชีวิต และนโยบายด้านการศึกษา ศาสนาและวัฒนธรรม

▶ **ปีงบประมาณ ๒๕๕๘**

▶ **การประเมินประสิทธิผลของแผนพัฒนาในเชิงปริมาณ**

ตารางเปรียบเทียบจำนวนโครงการและงบประมาณในแผนพัฒนาสามปี (พ.ศ. ๒๕๕๘ - ๒๕๖๐) (เฉพาะปี ๒๕๕๘)

กับโครงการในเทศบัญญัติ ปีงบประมาณ ๒๕๕๘ และโครงการที่ได้มีการเบิกจ่ายงบประมาณ ๒๕๕๘

ยุทธศาสตร์	โครงการในแผนพัฒนาสามปี (พ.ศ.๒๕๕๘)		โครงการในเทศบัญญัติปีงบประมาณ ๒๕๕๘		โครงการที่ได้มีการเบิกจ่ายงบประมาณ ๒๕๕๘	
	จำนวนโครงการ	จำนวนงบประมาณ	จำนวนโครงการ	จำนวนงบประมาณ	จำนวนโครงการ	จำนวนงบประมาณ
๑.ด้านโครงสร้างพื้นฐาน	๔๓	๑๗,๙๑๘,๒๔๐.๐๐	๓๖	๑๒,๙๘๓,๓๐๐.๐๐	๑๘	๕,๗๑๘,๒๗๙.๐๐
๒.ด้านเศรษฐกิจและการท่องเที่ยว	๑	๑๐,๐๐๐.๐๐	๑	๑๐,๐๐๐.๐๐	๐	๐.๐๐
๓.ด้านทรัพยากรธรรมชาติและสิ่งแวดล้อม	๒	๘๒๐,๐๐๐.๐๐	๒	๘๒๐,๐๐๐.๐๐	๐	๐.๐๐
๔.ด้านการศาสนา ศิลปวัฒนธรรมจารีตประเพณีและภูมิปัญญาท้องถิ่น	๑๒	๑,๗๑๔,๐๐๐.๐๐	๑๑	๑,๒๐๘,๖๖๐.๐๐	๑๐	๑,๑๒๑,๑๒๔.๑๔
๕.ด้านการศึกษาและพัฒนาคุณภาพชีวิต	๘๙	๓๐,๔๗๐,๐๐๐.๐๐	๖๒	๑๐,๒๖๙,๕๐๐.๐๐	๓๕	๗,๓๔๑,๗๓๓.๘๒
๖.ด้านการป้องกันบรรเทาสาธารณภัยและการจัดระเบียบชุมชน สังคม	๑๓	๓๐๔,๐๐๐.๐๐	๑๑	๒๔๓,๕๐๐.๐๐	๔	๑๔๓,๕๐๐.๐๐
๗.ด้านการบริหารจัดการบ้านเมืองที่ดี	๔๐	๖,๑๗๐,๑๐๐.๐๐	๓๖	๖,๐๐๓,๗๐๐.๐๐	๒๔	๒,๙๘๖,๒๙๕.๙๗
รวมจำนวน ๗ ยุทธศาสตร์	๒๐๐	๕๗,๔๐๖,๓๔๐.๐๐	๑๕๙	๓๑,๕๓๘,๖๖๐.๐๐	๙๑	๑๗,๓๑๐,๙๓๒.๙๓
คิดเป็นร้อยละ			๗๙.๕๐	๕๔.๙๓	๕๗.๒๓	๕๔.๘๘

แผนภูมิแสดงจำนวนโครงการที่อยู่ในแผนการดำเนินงานเปรียบเทียบกับจำนวนโครงการ
ที่ได้ดำเนินการในปีงบประมาณ ๒๕๕๘

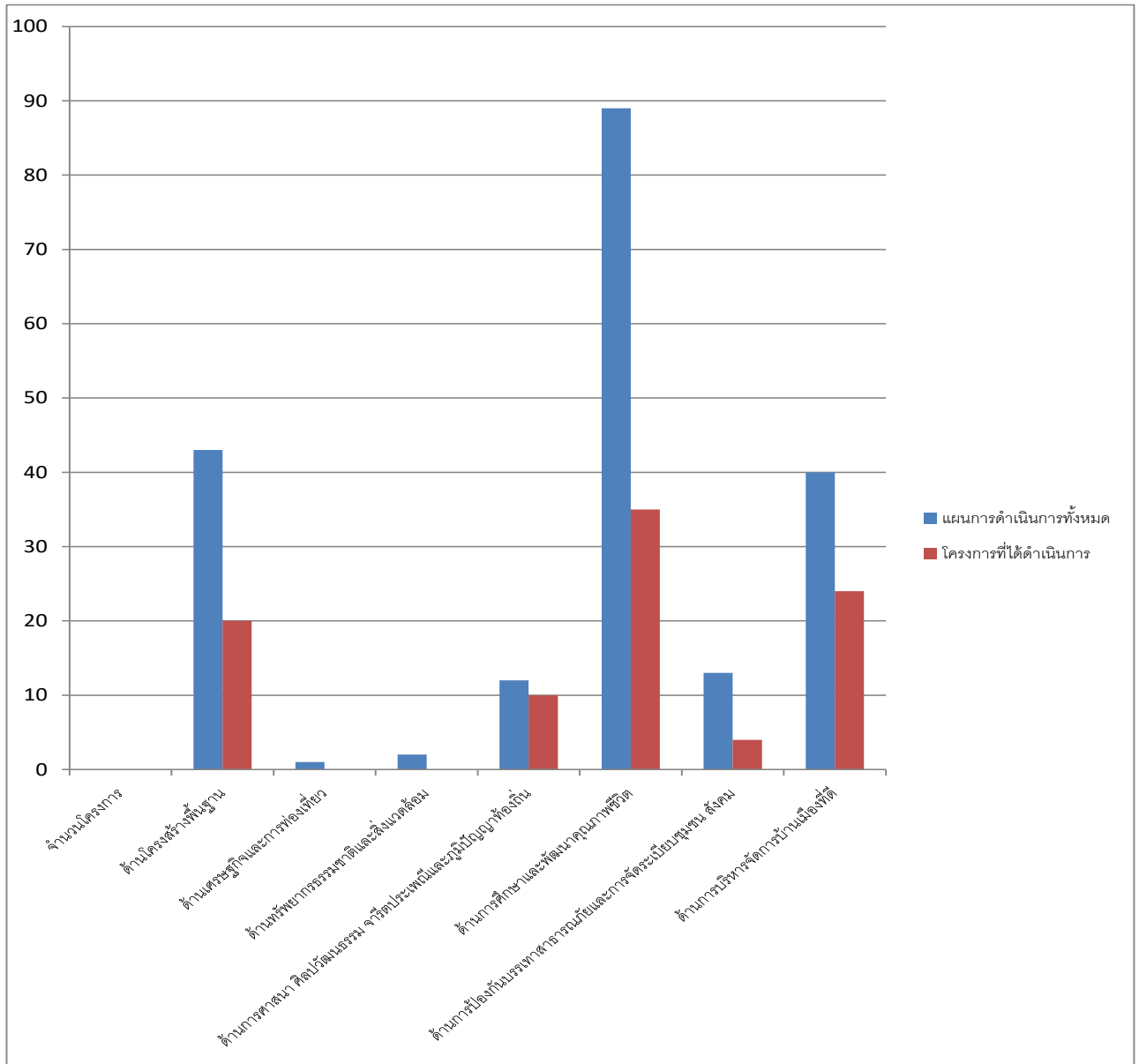

แผนภูมิแสดงจำนวนงบประมาณที่อยู่ในแผนการดำเนินงานเปรียบเทียบกับจำนวนงบประมาณที่ได้ดำเนินการในปีงบประมาณ ๒๕๕๘

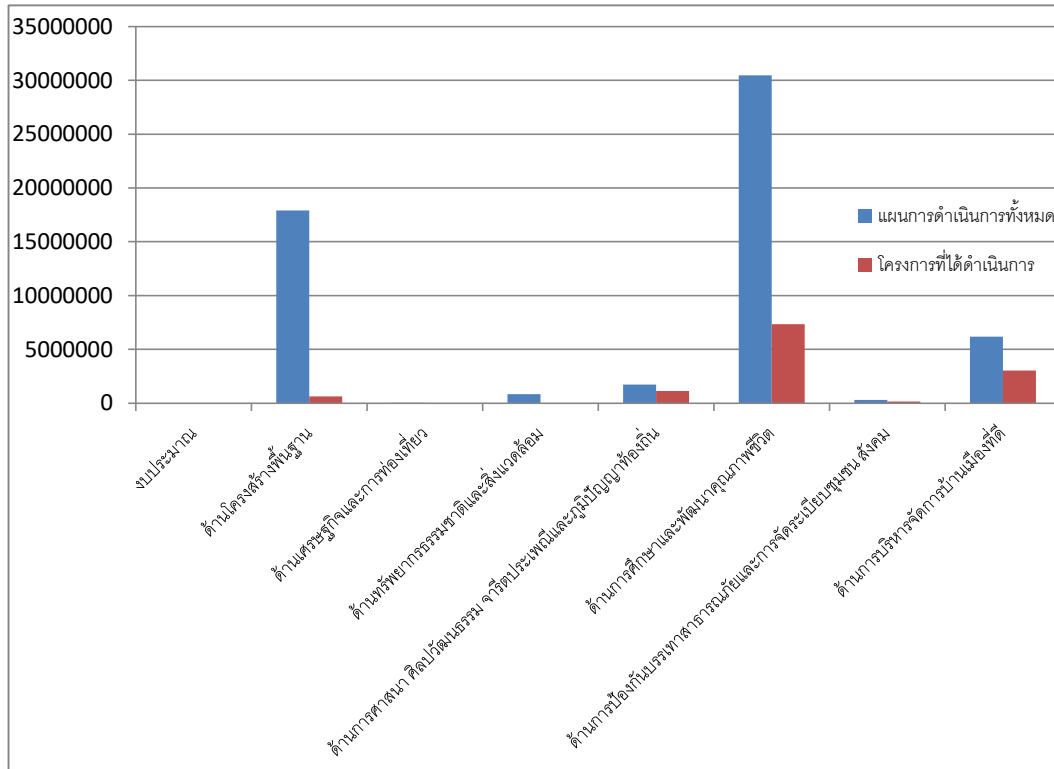

เทศบาลตำบลหาดง ได้กำหนดจำนวนแผนงาน / โครงการ ในแผนพัฒนาสามปี (พ.ศ. ๒๕๕๘) จำนวน ๒๐๐ โครงการ งบประมาณ ๕๗,๔๐๖,๓๔๐ บาท ปรากฏในเทศบัญญัติ ปีงบประมาณ ๒๕๕๘ จำนวน ๑๕๙ โครงการ งบประมาณ ๓๑,๕๓๘,๖๖๐.๐๐ บาท คิดเป็นร้อยละ ๗๙.๕๐ ของจำนวนโครงการในแผนพัฒนาสามปี เฉพาะปี พ.ศ.๒๕๕๘ ที่ปรากฏในเทศบัญญัติ ปีงบประมาณ ๒๕๕๘ และคิดเป็นร้อยละ ๕๔.๙๓ ของจำนวนเงินงบประมาณ

และเป็นโครงการที่ได้มีการเบิกจ่ายงบประมาณ ๒๕๕๘ จำนวน ๙๑ โครงการ งบประมาณ ๑๗,๓๑๐,๙๓๒.๙๓ บาท คิดเป็นร้อยละ ๕๗.๒๓ ของจำนวนโครงการในเทศบัญญัติ ปีงบประมาณ ๒๕๕๘ ที่ได้มีการเบิกจ่ายงบประมาณ ๒๕๕๘ และคิดเป็นร้อยละ ๕๔.๘๘ ของจำนวนเงินงบประมาณ

จากแผนการดำเนินงาน ปี ๒๕๕๘ รวมทั้งสิ้น ๑๓๙ โครงการ งบประมาณ ๒๙,๒๒๕,๒๘๑.๐๐ บาท แยกเป็น

☒ โครงการดำเนินการจริง จำนวน ๙๓ โครงการ ดังนี้

- ดำเนินการแล้วเสร็จ ๑๐๐% จำนวน ๙๐ โครงการ
- อยู่ระหว่างดำเนินการ จำนวน ๓ โครงการ

จากโครงการพัฒนาที่ได้มีการเบิกจ่ายงบประมาณ ปี ๒๕๕๘ จำนวน ๙๑ โครงการ สามารถสรุปความสอดคล้องกับยุทธศาสตร์ระดับต่างๆ ดังนี้

๑. แผนพัฒนาเศรษฐกิจและสังคมแห่งชาติ ฉบับที่ ๑๑ (พ.ศ. ๒๕๕๕ - ๒๕๕๙) มีโครงการที่สอดคล้องตามยุทธศาสตร์ จำนวน ๒๐๐ โครงการ ดังนี้

ยุทธศาสตร์	จำนวนโครงการ				
	ตาม แผนฯ	แล้ว เสร็จ	ระหว่าง ดำเนินการ	รอดำเนินการ	ยกเลิก
๑. การสร้างความเป็นธรรมในสังคม	๔๐	๒๓	๑	-	๑๒
๒. การพัฒนาคนสู่สังคมแห่งการเรียนรู้ตลอดชีวิตอย่างยั่งยืน	๘๙	๓๕	-	-	๒๗
๓. ความเข้มแข็งภาคเกษตร ความมั่นคงของอาหาร และพลังงาน	-	-	-	-	-
๔. การปรับโครงสร้างเศรษฐกิจสู่การเติบโตอย่างมีคุณภาพ และยั่งยืน	๔๔	๑๘	๒	-	๑๖
๕. การสร้างความเชื่อมโยงกับประเทศในภูมิภาคเพื่อความ มั่นคงทางเศรษฐกิจและสังคม	๒๕	๑๔	-	-	๘
๖. การจัดการทรัพยากรธรรมชาติและสิ่งแวดล้อมอย่างยั่งยืน	๒	-	-	-	๒
รวม	๒๐๐	๙๐	๓	-	๖๕

* โครงการที่ไม่สอดคล้อง จำนวน - โครงการ

๒. ยุทธศาสตร์การพัฒนากลุ่มจังหวัด ภาคเหนือตอนบน ๑ (พ.ศ. ๒๕๕๗ - ๒๕๖๐)
 มีโครงการที่สอดคล้องตามยุทธศาสตร์ จำนวน ๑๘๗ โครงการ ดังนี้

ยุทธศาสตร์	จำนวนโครงการ				
	ตามแผนฯ	แล้วเสร็จ	ระหว่างดำเนินการ	รอดำเนินการ	ยกเลิก
๑. ส่งเสริมการฟื้นฟูและอนุรักษ์แบบองค์รวมฯ	๑๔	๑๐	-	-	๑
๒. ส่งเสริมการสร้างสรรค์สินค้าและบริการให้โดดเด่นและมีคุณค่า มุ่งเน้นผลิตภัณฑ์เพื่อสุขภาพ หัตถ์สร้างสรรค์ ศิลปวัฒนธรรม การท่องเที่ยว	๔๐	๒๓	๑	-	๑๒
๓. ยกระดับการพัฒนาการค้า การลงทุน มุ่งเน้นอุตสาหกรรมสุขภาพ อุตสาหกรรมการจัดประชุมและนิทรรศการ อุตสาหกรรมบริการ การศึกษา และอุตสาหกรรมเกษตรแปรรูป เพื่อรองรับการท่องเที่ยว และการเข้าสู่ประชาคมเศรษฐกิจอาเซียน	๑๓๓	๕๓	๒	-	๔๔
รวม	๑๘๗	๘๖	๓	-	๕๗

* โครงการที่ไม่สอดคล้อง จำนวน ๑๓ โครงการ

๓. ยุทธศาสตร์จังหวัดเชียงใหม่ ๔ ปี (พ.ศ.๒๕๕๘ - ๒๕๖๑) มีโครงการที่สอดคล้องตามยุทธศาสตร์ จำนวน ๒๐๐ โครงการ ดังนี้

ยุทธศาสตร์	จำนวนโครงการ				
	ตามแผนฯ	แล้วเสร็จ	ระหว่างดำเนินการ	รอดำเนินการ	ยกเลิก
๑. การสร้างความมั่นคงอย่างยั่งยืนตามแนวทางเศรษฐกิจพอเพียง	๑๓๓	๕๓	๒	-	๔๔
๒. การสร้างสังคมแห่งวัฒนธรรม ความรู้ ภูมิปัญญา จิตสาธารณะและพัฒนาศักยภาพคนให้พร้อมรับการเปลี่ยนแปลง	๑๒	๑๐	-	-	-
๓. ดำรงความเป็นฐานทรัพยากรธรรมชาติ สิ่งแวดล้อม และพลังงานสะอาด	๒	-	-	-	๒
๔. การสร้างความมั่นคง ปลอดภัยและความสงบสุขของประชาชน	๑๓	๔	-	-	๗
๕. การสร้างประสิทธิภาพความโปร่งใสเป็นประชาธิปไตย และเป็นธรรมในการให้บริการ	๔๐	๒๓	๑	-	๑๒
รวม	๒๐๐	๙๐	๓	-	๖๖

► **การประเมินประสิทธิผลของแผนพัฒนาในเชิงคุณภาพ**

เทศบาลตำบลหางดงมีการประเมินประสิทธิผลของแผนพัฒนาสามปีในด้านต่างๆ ดังนี้

☆ **ด้านการเบิกจ่ายงบประมาณ** เทศบาลตำบลหางดง ตั้งงบประมาณตามแผนการดำเนินงาน ประจำปีงบประมาณ พ.ศ. ๒๕๕๘ รวมการโอนเพิ่มและโอนลด จำนวน ๑๗,๓๑๐,๙๓๒.๙๓ บาท จำนวน ๙๑ โครงการ มีผลการดำเนินงาน ดังนี้

๑. การเบิกจ่ายตามยุทธศาสตร์ พบว่ายุทธศาสตร์ที่มีผลการเบิกจ่ายสูงสุด ๓ อันดับ ได้แก่ ยุทธศาสตร์ที่ ๕ ด้านการศึกษาและพัฒนาคุณภาพชีวิต เบิกจ่าย ๗,๓๔๑,๗๓๓.๘๒ บาท , ยุทธศาสตร์ที่ ๗ ด้านการบริหารจัดการบ้านเมืองที่ดี เบิกจ่าย ๒,๙๘๖,๒๕๕.๙๗ บาท และยุทธศาสตร์ที่ ๑ ด้านโครงสร้างพื้นฐาน เบิกจ่าย ๕,๗๑๘,๒๗๙.๐๐ บาท ตามลำดับ

๒. การเบิกจ่ายตามหน่วยงานที่รับผิดชอบ พบว่า หน่วยงานที่มีผลการเบิกจ่ายสูงสุด ๓ อันดับ ได้แก่ กองการศึกษา เบิกจ่าย ๘,๕๗๗,๕๒๑.๙๓ บาท , สำนักปลัดเทศบาล เบิกจ่าย ๒,๓๓๓,๔๑๒ บาท และกองช่าง เบิกจ่าย ๔,๘๖๒,๐๐๐ บาท ตามลำดับ

► **ปีงบประมาณ ๒๕๕๙**

► **การประเมินประสิทธิผลของแผนพัฒนาในเชิงปริมาณ**

ยุทธศาสตร์การพัฒนา	จำนวนโครงการ			งบประมาณ(บาท)		
	แผนพัฒนา ๓ ปี (ปี ๒๕๕๙)	ดำเนินการจริง (ปี ๒๕๕๙)	ร้อยละ	แผนพัฒนา ๓ ปี (ปี ๒๕๕๙)	งบประมาณดำเนินการ (ปี ๒๕๕๙)	ร้อยละ
๑. ด้านโครงสร้างพื้นฐาน	๒๖	๒๐	๗๖.๙๒	๑๐,๗๑๘,๐๐๐.๐๐	๘,๗๕๔,๑๕๐.๐๐	๘๑.๖๘
๒. ด้านเศรษฐกิจและการท่องเที่ยว	๔	๔	๑๐๐.๐๐	๒,๘๐๐,๐๐๐.๐๐	๒,๘๐๐,๐๐๐.๐๐	๑๐๐.๐๐
๓. ด้านทรัพยากรธรรมชาติและสิ่งแวดล้อม	๓	๑	๓๓.๓๓	๘๔๐,๐๐๐.๐๐	๒๐,๐๐๐.๐๐	๒.๓๘
๔. ด้านการศาสนาศิลปวัฒนธรรมจารีตประเพณี และภูมิปัญญาท้องถิ่น	๑๐	๑๐	๑๐๐.๐๐	๑,๖๙๒,๐๐๐.๐๐	๑,๑๔๓,๘๐๐.๐๐	๖๗.๖๐
๕. ด้านการศึกษาและพัฒนาคุณภาพชีวิต	๙๕	๗๑	๗๔.๗๔	๑๗,๐๗๗,๐๐๐.๐๐	๑๓,๘๓๓,๙๙๐.๐๐	๘๑.๐๐
๖. ด้านการป้องกันบรรเทาสาธารณภัยและการจัดระเบียบชุมชนสังคม	๑๓	๘	๖๑.๕๔	๘๕๔,๐๐๐.๐๐	๖๑๙,๕๐๐.๐๐	๗๒.๕๔
๗. ด้านการบริหารจัดการบ้านเมืองที่ดี	๓๐	๒๐	๖๖.๖๗	๑๘,๘๘๔,๕๐๐.๐๐	๑๘,๐๐๕,๖๕๐.๐๐	๙๕.๓๕
รวม	๑๘๑	๑๓๔	๗๔.๐๓	๕๒,๘๖๕,๕๐๐.๐๐	๔๕,๑๗๗,๐๙๐.๐๐	๘๕.๔๖

► การประเมินประสิทธิผลของแผนพัฒนาในเชิงคุณภาพ

เทศบาลตำบลหางดงมีการวางแผนพัฒนา ๓ ปี (พ.ศ. ๒๕๕๙ - ๒๕๖๑) สำหรับปีงบประมาณ ๒๕๕๙ ไว้จำนวน ๑๘๑ โครงการ งบประมาณ ๕๒,๘๖๕,๕๐๐.๐๐ บาท ภายใต้ยุทธศาสตร์การพัฒนา ๗ ด้าน ได้แก่ ๑) ด้านโครงสร้างพื้นฐาน ๒) ด้านเศรษฐกิจและการท่องเที่ยว ๓) ด้านทรัพยากรธรรมชาติและสิ่งแวดล้อม ๔) ด้านศาสนา ศิลปวัฒนธรรม จารีตประเพณี และภูมิปัญญาท้องถิ่น ๕) ด้านการศึกษาและพัฒนาคุณภาพชีวิต ๖) ด้านการป้องกันบรรเทาสาธารณภัยและการจัดระเบียบชุมชน สังคม ๗) ด้านการบริหารจัดการบ้านเมืองที่ดี การนำยุทธศาสตร์การพัฒนาไปสู่การปฏิบัติ ส่งผลให้การปฏิบัติงานของเทศบาลสามารถตอบสนองต่อปัญหาความต้องการของประชาชน และเกิดการพัฒนาท้องถิ่นได้เป็นอย่างดี

การนำยุทธศาสตร์การพัฒนา ตามแผนพัฒนาสามปี (พ.ศ. ๒๕๕๙ - ๒๕๖๑) ของเทศบาลตำบลหางดง ไปสู่การปฏิบัติ พบว่าในปีงบประมาณ ๒๕๕๙ เทศบาลตำบลหางดงสามารถนำโครงการไปสู่การปฏิบัติได้ ดังนี้

► นำโครงการ/กิจกรรมในแผนพัฒนาเทศบาล ไปสู่การปฏิบัติเพื่อดำเนินการได้ทั้งหมด ๑๓๔ โครงการ คิดเป็นร้อยละ ๗๔.๐๓ ของโครงการ/กิจกรรมในแผนพัฒนาปี ๒๕๕๙ ทั้งหมด (จำนวน ๑๘๑ โครงการ)

► ใช้งบประมาณเพื่อดำเนินการไปทั้งสิ้น ๔๕,๑๗๗,๐๙๐.๐๐ บาท คิดเป็นร้อยละ ๘๕.๔๖ ของงบประมาณในแผนพัฒนา ปี ๒๕๕๙ (จำนวน ๕๒,๘๖๕,๕๐๐.๐๐ บาท)

เมื่อเปรียบเทียบการนำโครงการ/กิจกรรมไปสู่การปฏิบัติตามรายยุทธศาสตร์ พบว่า ยุทธศาสตร์ที่ ๕ ด้านการศึกษาและพัฒนาคุณภาพชีวิต มีการนำโครงการ/กิจกรรมในแผนพัฒนา ไปสู่การปฏิบัติได้มากที่สุด คือ จำนวน ๗๑ โครงการ คิดเป็นร้อยละ ๗๔.๗๔ ของจำนวนโครงการ/กิจกรรมตามแผนพัฒนา (จำนวน ๙๕ โครงการ) รองลงมาคือ ยุทธศาสตร์ที่ ๗. ด้านการบริหารจัดการบ้านเมืองที่ดี มีการนำโครงการ/กิจกรรมในแผนพัฒนาไปสู่การปฏิบัติได้ จำนวน ๒๐ โครงการ คิดเป็นร้อยละ ๖๖.๖๗ ของจำนวนโครงการ/กิจกรรมตามแผนพัฒนา (จำนวน ๓๐ โครงการ)

และเมื่อเปรียบเทียบการดำเนินโครงการ/กิจกรรมตามรายยุทธศาสตร์ พบว่า ยุทธศาสตร์ที่ ๕ ด้านการศึกษาและพัฒนาคุณภาพชีวิต มีการดำเนินโครงการ/กิจกรรมมากที่สุด คือ จำนวน ๗๑ โครงการ คิดเป็นร้อยละ ๗๔.๗๔ ของจำนวนโครงการ/กิจกรรมที่ได้ดำเนินการ (จำนวน ๑๓๔ โครงการ) และ ยุทธศาสตร์ที่ ๗ ด้านการบริหารจัดการบ้านเมืองที่ดี มีสัดส่วนการใช้เงินงบประมาณเพื่อการดำเนินการมากที่สุด คือ ๑๘,๐๐๕,๖๕๐.๐๐ บาท คิดเป็นร้อยละ ๘๕.๓๕ ของงบประมาณที่ใช้ไป (๔๕,๑๗๗,๐๙๐.๐๐ บาท)

▶ **ปีงบประมาณ ๒๕๖๐**

ยุทธศาสตร์	แผนการดำเนินการ ทั้งหมด				อนุมัติงบประมาณ			
	จำนวน โครงการ	คิดเป็น	งบประมาณ	คิดเป็น	จำนวน โครงการ	คิดเป็น	งบประมาณ	คิดเป็น
ยุทธศาสตร์ที่ ๑ การพัฒนาโครงสร้าง พื้นฐานเพื่อรองรับการ พัฒนาเศรษฐกิจและสังคม	๓๒.๐	๑๙.๘๘	๑๕,๘๑๒,๐๐๐.๐๐	๒๗.๖๗	๙.๐	๑๓.๐๔	๓,๓๑๕,๐๐๐.๐๐	๙.๒๕
ยุทธศาสตร์ที่ ๒ การพัฒนาเศรษฐกิจ ตามแนวทางปรัชญา เศรษฐกิจพอเพียง	๙.๐	๕.๕๙	๕๙๒,๐๐๐.๐๐	๑.๐๔	๒.๐	๒.๙๐	๕๐,๐๐๐.๐๐	๐.๑๔
ยุทธศาสตร์ที่ ๓ การบริหารจัดการ ทรัพยากรธรรมชาติและ สิ่งแวดล้อม	๔.๐	๒.๔๘	๙๐,๐๐๐.๐๐	๐.๑๖	๑.๐	๑.๔๕	๒๐,๐๐๐.๐๐	๐.๐๖
ยุทธศาสตร์ที่ ๔ การอนุรักษ์ฟื้นฟูและ สืบสานศิลปวัฒนธรรม จารีตประเพณี และ ภูมิปัญญาท้องถิ่น	๖.๐	๓.๗๓	๘๗๐,๐๐๐.๐๐	๑.๕๒	๕.๐	๗.๒๕	๔๒๐,๐๐๐.๐๐	๑.๑๗
ยุทธศาสตร์ที่ ๕ การพัฒนาคุณภาพชีวิต ของประชาชน	๖๓.๐	๓๙.๑๓	๒๔,๗๗๐,๘๐๐.๐๐	๔๓.๓๕	๓๒.๐	๔๖.๓๘	๒๐,๐๘๘,๗๑๐.๐๐	๕๖.๐๗
ยุทธศาสตร์ที่ ๖ การป้องกันบรรเทา สาธารณภัยและการรักษา ความเป็นระเบียบ เรียบร้อยในชุมชน	๑๔.๐	๘.๗๐	๔๒๔,๐๐๐.๐๐	๐.๗๔	๕.๐	๗.๒๕	๗๑,๐๐๐.๐๐	๐.๒๐
ยุทธศาสตร์ที่ ๗ การบริหารจัดการ บ้านเมืองที่ดี	๓๓.๐	๒๐.๕๐	๑๔,๕๘๐,๕๐๐.๐๐	๒๕.๕๒	๑๕.๐	๒๑.๗๔	๑๑,๘๖๓,๐๐๐.๐๐	๓๓.๑๑
รวม	๑๖๑.๐		๕๗,๑๓๙,๓๐๐.๐๐		๖๙.๐		๓๕,๘๒๗,๗๑๐.๐๐	

๒. ผลที่ได้รับจากการดำเนินงาน

► ความพึงพอใจต่อผลการดำเนินงานของเทศบาล

ลำดับ ที่	ข้อคิดเห็น	สรุปผลการ ดำเนินงาน
๑	มีการเปิดโอกาสให้ประชาชนมีส่วนร่วมในโครงการ/กิจกรรม	พอใจมาก
๒	มีการประชาสัมพันธ์ให้ประชาชนรับรู้ข้อมูลของโครงการ/กิจกรรม	พอใจ
๓	มีการเปิดโอกาสให้ประชาชนแสดงความคิดเห็นในโครงการ/กิจกรรม	พอใจมาก
๔	มีการรายงานผลการดำเนินโครงการ/กิจกรรมต่อสาธารณะ	พอใจมาก
๕	การเปิดโอกาสให้ประชาชนตรวจสอบการดำเนินโครงการ/กิจกรรม	พอใจมาก
๖	การดำเนินงานเป็นไปตามระยะเวลาที่กำหนด	พอใจ
๗	ผลการดำเนินโครงการ/กิจกรรมนำไปสู่การแก้ไขปัญหาของประชาชน	พอใจมาก
๘	การแก้ไขปัญหาและตอบสนองความต้องการของประชาชน	
๙	ประโยชน์ที่ประชาชนได้รับจากการดำเนินโครงการ/กิจกรรม	

๓. สรุปปัญหาอุปสรรคการดำเนินงานที่ผ่านมาและแนวทางการแก้ไข

► ปัญหาและอุปสรรคในการนำแผนพัฒนาไปสู่การปฏิบัติ

เทศบาลตำบลหางดง นำแผนพัฒนาไปสู่การปฏิบัติได้น้อย เนื่องจากสาเหตุหลายประการ อาทิเช่น **งบประมาณ** เนื่องจากมีอยู่อย่างจำกัด แต่มีโครงการพัฒนาเป็นจำนวนมากประกอบกับในปีงบประมาณที่ผ่านมา เทศบาลมีข้อจำกัดของงบประมาณเงินอุดหนุนที่ได้รับการจัดสรรจากรัฐบาลน้อยกว่าที่ประมาณการไว้มาก อีกทั้งไม่มีความชัดเจนในวงเงินงบประมาณที่จะได้รับจัดสรรในหมวดรายได้ต่างๆ อีก ทำให้ผู้บริหารเทศบาลต้องมียุบยิบให้ชะลอการดำเนินโครงการในหลายโครงการไว้ก่อน ในการดำเนินการนำแผนไปสู่การปฏิบัติจึงไม่สามารถนำไปสู่การปฏิบัติได้หมด และรายจ่ายบางส่วนยังเป็นรายจ่ายประจำที่ไม่ได้ระบุไว้ในแผนพัฒนาอีกด้วย

► ข้อคิดเห็นและข้อเสนอแนะ

ของคณะกรรมการติดตามและประเมินผลแผนพัฒนาเทศบาลตำบลหางดง

๑. ด้านการกำหนดโครงการในแผนพัฒนาเทศบาล

๑.๑ ควรกำหนดโครงการตามแผนพัฒนา เฉพาะที่จะดำเนินการเท่านั้น ส่วนโครงการที่ไม่พร้อมที่จะดำเนินการหรือมีความจำเป็นเร่งด่วนน้อยกว่า ไม่ควรนำมากำหนดไว้ในห้วงของปีงบประมาณที่ดำเนินการ ซึ่งอาจนำไปกำหนดไว้ในปีต่อไป เว้นแต่เป็นโครงการที่จำเป็นและรองรับงบประมาณเพื่อดำเนินการ

๑.๒ การนำโครงการ/กิจกรรมไปสู่การปฏิบัติ ควรให้กระจายให้ครอบคลุมทุกยุทธศาสตร์ โดยจะเห็นว่า ในบางยุทธศาสตร์ไม่มีการนำโครงการ/กิจกรรมไปสู่การปฏิบัติเลย ทั้งนี้ ในการพิจารณากำหนด

ยุทธศาสตร์การพัฒนาควรกำหนดยุทธศาสตร์ให้สอดคล้องกับปัญหาความต้องการของท้องถิ่นและสภาพพื้นที่ของท้องถิ่นด้วย

๑.๓ ควรริเริ่มโครงการพัฒนาใหม่ๆ หรือนวัตกรรมใหม่ๆ ที่เหมาะสมกับท้องถิ่น โครงการใดที่ประเมินผลแล้ว เห็นว่าควรแก้ไข ปรับปรุง หรือยกเลิก ก็ควรดำเนินการ

๑.๔ ผลผลิตหรือเป้าหมายของโครงการ ควรมีความชัดเจนเพื่อให้การดำเนินโครงการเป็นไปตามทิศทางที่กำหนด

๒. ด้านการบริหารงานโครงการ

๒.๑ การดำเนินโครงการ/กิจกรรมหน่วยดำเนินการที่รับผิดชอบเบื้องต้นควรมีการประเมินโครงการ เพื่อให้ทราบถึงผลสำเร็จของโครงการว่าบรรลุตามวัตถุประสงค์ที่วางไว้หรือไม่ อย่างไร รวมทั้งจะได้ทราบถึงปัญหาและอุปสรรคในการดำเนินงานเพื่อนำมาปรับปรุงแก้ไข พัฒนารูปแบบให้เหมาะสมในการดำเนินการ และวางแผนพัฒนาเทศบาลต่อไป

๒.๒ การดำเนินโครงการหรือกิจกรรม ควรมีการบูรณาการร่วมกันระหว่างหน่วยงาน เพื่อประหยัดเวลาและงบประมาณในการบริหารจัดการ

๒.๓ การติดตามและประเมินผลของหน่วยดำเนินการที่รับผิดชอบเบื้องต้นขาดความต่อเนื่องและไม่ได้นำผลการประเมินมาปรับปรุงแก้ไขอย่างชัดเจน

ส่วนที่ ๓ ยุทธศาสตร์เทศบาลตำบลหางดง

๑. ความสัมพันธ์ระหว่างแผนพัฒนาระดับมหภาค

แผนพัฒนาท้องถิ่น ๔ ปีของเทศบาลตำบลหางดง (พ.ศ. ๒๕๖๑ – ๒๕๖๔) มีความสอดคล้องกับแผนพัฒนาระดับต่างๆ ทั้งแผนยุทธศาสตร์ชาติ ๒๐ ปี (พ.ศ. ๒๕๖๐ – ๒๕๗๙) แผนพัฒนาเศรษฐกิจและสังคมแห่งชาติ ฉบับที่ ๑๒ (พ.ศ. ๒๕๖๐ – ๒๕๖๔) แผนพัฒนาภูมิภาคจังหวัดภาคเหนือตอนบน ๑ (พ.ศ. ๒๕๖๑ – ๒๕๖๔) แผนพัฒนาจังหวัดเชียงใหม่ ๔ ปี (พ.ศ. ๒๕๖๑ – ๒๕๖๔) และยุทธศาสตร์การพัฒนานครศรีปกครองส่วนท้องถิ่นจังหวัดเชียงใหม่ (พ.ศ. ๒๕๖๑ – ๒๕๖๔) รวมตลอดถึงนโยบายของรัฐบาล ยุทธศาสตร์ของคณะรักษาความสงบแห่งชาติ กลไกประชารัฐ หลักการบริหารราชการแผ่นดิน Thailand ๔.๐ และนโยบายของนายกเทศมนตรีตำบลหางดง โดยคำนึงถึงแนวทางการพัฒนาที่สอดคล้องสัมพันธ์กันในทุกระดับ เพื่อการพัฒนาประเทศไปสู่การเป็นประเทศที่มีความมั่นคง มั่งคั่ง ยั่งยืน เป็นประเทศพัฒนาแล้ว ด้วยการพัฒนาตามปรัชญาของเศรษฐกิจพอเพียงดังวิสัยทัศน์ของแผนยุทธศาสตร์ชาติ ๒๐ ปี โดยมีรายละเอียดของแผนพัฒนาระดับมหภาค ดังต่อไปนี้

๑.๑ แผนยุทธศาสตร์ชาติ ๒๐ ปี (พ.ศ. ๒๕๖๐ – ๒๕๗๙)

ยุทธศาสตร์ชาติ ๒๐ ปี (พ.ศ. ๒๕๖๐ – ๒๕๗๙) เป็นแผนแม่บทหลักของการพัฒนาประเทศและเป้าหมายการพัฒนาที่ยั่งยืน (Sustainable Development Goals : SDGs) รวมทั้งการปรับโครงสร้างประเทศไทยไปสู่ประเทศไทย ๔.๐ ตลอดจนประเด็นการปฏิรูปประเทศ นอกจากนั้นได้ให้ความสำคัญกับการมีส่วนร่วมของภาคีการพัฒนาทุกภาคส่วนทั้งในระดับกลุ่มอาชีพ ระดับภาค และระดับประเทศในทุกขั้นตอนของแผนฯ อย่างกว้างขวางและต่อเนื่องเพื่อร่วมกันกำหนดวิสัยทัศน์และทิศทางการพัฒนาประเทศ รวมทั้งร่วมจัดทำรายละเอียดยุทธศาสตร์ของแผนฯ เพื่อมุ่งสู่ “ความมั่นคง มั่งคั่ง และยั่งยืน” การพัฒนาประเทศให้คนในสังคมอยู่ร่วมกันอย่างสงบสุข เศรษฐกิจเจริญเติบโตอย่างมีคุณภาพและยั่งยืน ภายใต้กระแสการเปลี่ยนแปลงทั้งภายในและภายนอกประเทศที่ปรับเปลี่ยนเร็ว คาดการณ์ได้ยากและซับซ้อนมากยิ่งขึ้น โดยเร่งสร้างภูมิคุ้มกันเพื่อป้องกันปัจจัยเสี่ยง และเสริมรากฐานประเทศด้านต่างๆ ให้เข้มแข็งควบคู่ไปกับการพัฒนาคนและสังคมไทยให้มีคุณภาพ มีโอกาสเข้าถึงทรัพยากรและได้รับประโยชน์จากการพัฒนาเศรษฐกิจและสังคมอย่างเป็นธรรม รวมทั้งสร้างโอกาสทางเศรษฐกิจด้วยฐานความรู้ และความคิดสร้างสรรค์บนพื้นฐานการผลิตและการบริโภคที่เป็นมิตรต่อสิ่งแวดล้อม โดยมีการกำหนดวิสัยทัศน์ประเทศ ดังนี้

**วิสัยทัศน์ : “ประเทศมีความมั่นคง มั่งคั่ง ยั่งยืน เป็นประเทศพัฒนาแล้ว
ด้วยการพัฒนาตามปรัชญาของเศรษฐกิจพอเพียง”**

ความมั่นคง หมายถึง การมีความมั่นคงปลอดภัยในทุกมิติ ประเทศมีความมั่นคงในเอกราชและอธิปไตย มีสถาบันชาติ ศาสนา พระมหากษัตริย์ที่เข้มแข็งเป็นศูนย์ที่ยึดเหนี่ยวจิตใจของประชาชน มีระบบการเมืองที่มั่นคง เป็นกลไกที่นำไปสู่การบริหารประเทศที่ต่อเนื่องและโปร่งใสตามหลักธรรมาภิบาล สังคมมีความปรองดองและสามัคคี สามารถผนึกกำลังเพื่อพัฒนาประเทศ ชุมชนมีความเข้มแข็ง ครอบครัวมีความอบอุ่น ประชาชนมีความมั่นคงในชีวิต และความปลอดภัยในทรัพย์สิน และฐานทรัพยากรและสิ่งแวดล้อมมีความมั่นคงของอาหาร พลังงาน และน้ำ

ความมั่งคั่ง คือ ประเทศไทยมีการขยายตัวของเศรษฐกิจอย่างต่อเนื่อง เศรษฐกิจมีความสามารถในการแข่งขันสูง ความสมบูรณ์ในทุนที่สามารถสร้างการพัฒนาอย่างต่อเนื่อง ความยั่งยืน หมายถึง การพัฒนาที่

สามารถสร้างความเจริญ การผลิตและการบริโภคเป็นมิตรกับสิ่งแวดล้อม มุ่งประโยชน์ส่วนรวมอย่างยั่งยืน และประชาชนทุกภาคส่วนในสังคมยึดถือและปฏิบัติตามหลักเศรษฐกิจพอเพียง

อนาคตประเทศไทย ปี พ.ศ. ๒๕๗๙ ทุกภาคส่วนต้องร่วมมือกันขับเคลื่อนให้ก้าวไปสู่เศรษฐกิจและสังคมไทยที่มีการพัฒนาอย่างมั่นคงและยั่งยืน เศรษฐกิจและสังคมพัฒนาอย่างเป็นมิตรกับสิ่งแวดล้อม สังคมไทยที่เป็นธรรม มีความเหลื่อมล้ำน้อย ระบบการบริหารภาครัฐมีขนาดเล็ก มีประสิทธิภาพ ทันสมัย รับผิดชอบ โปร่งใส ตรวจสอบได้และประชาชนมีส่วนร่วม ประเทศไทยมีบทบาทในเวทีระดับภูมิภาค และระดับโลก ระบบเศรษฐกิจมีความเป็นชาติการค้า บนฐานการขยายตัวของอุตสาหกรรมแห่งอนาคต การท่องเที่ยวตลาดคุณภาพ การบริหาร คุณภาพ การค้าปลีก และเศรษฐกิจดิจิทัลที่เข้มข้น และคนไทยในอนาคตเป็นมนุษย์ที่สมบูรณ์ เป็นพลเมืองที่สามารถเรียนรู้ด้วยตัวเอง เป็นพลเมืองที่ตื่นรู้ มีจิตสาธารณะและทำประโยชน์ส่วนรวม เป็นพลเมืองไทย พลเมืองอาเซียน และพลเมืองโลก และเพื่อให้บรรลุวิสัยทัศน์ นำไปสู่การพัฒนาให้คนไทยมีความสุขและตอบสนองต่อการบรรลุซึ่งผลประโยชน์แห่งชาติในการที่จะพัฒนาคุณภาพชีวิต สร้างรายได้ระดับสูง เป็นประเทศพัฒนาแล้ว และสร้างความสุขของคนไทย สังคมมีความมั่นคง เสมอภาค และเป็นธรรม ประเทศสามารถแข่งขันได้ในระบบเศรษฐกิจ จึงได้กำหนดยุทธศาสตร์ไว้ ๖ ด้าน ดังนี้

๑. ยุทธศาสตร์ด้านความมั่นคง

- (๑) เสริมสร้างความมั่นคงของสถาบันหลักและการปกครองระบอบประชาธิปไตยอันมีพระมหากษัตริย์ทรงเป็นประมุข
- (๒) ปฏิรูปกลไกการบริหารประเทศและพัฒนาความมั่นคงทางการเมือง ขจัดคอร์รัปชัน สร้างความเชื่อมั่นในกระบวนการยุติธรรม
- (๓) การรักษาความมั่นคงภายในและความสงบเรียบร้อยภายในตลอดจนการบริหารจัดการความมั่นคงชายแดนและชายฝั่งทะเล
- (๔) การพัฒนาระบบ กลไก มาตรการและความร่วมมือระหว่างประเทศทุกระดับและรักษาคุณภาพความสัมพันธ์กับประเทศมหาอำนาจเพื่อป้องกันและแก้ไขปัญหาความมั่นคงรูปแบบใหม่
- (๕) การพัฒนาเสริมสร้างศักยภาพการป้องกันประเทศ
- (๖) การพัฒนาระบบการเตรียมพร้อมแห่งชาติและระบบบริหารจัดการภัยพิบัติ รักษาความมั่นคงของฐานทรัพยากรธรรมชาติและสิ่งแวดล้อม
- (๗) การปรับกระบวนการทำงานของกลไกที่เกี่ยวข้องจากแนวคิดสู่แนวระนาบมากขึ้น

๒. ยุทธศาสตร์ด้านการสร้างความสามารถในการแข่งขัน

- (๑) การพัฒนาสมรรถนะทางเศรษฐกิจ ส่งเสริมการค้าการลงทุน พัฒนาสู่ชาติการค้า
- (๒) การพัฒนาภาคการผลิตและบริการ เสริมสร้างฐานการผลิตเข้มแข็งยั่งยืน และส่งเสริมเกษตรกรรายย่อยสู่เกษตรยั่งยืนเป็นมิตรกับสิ่งแวดล้อม
- (๓) การพัฒนาผู้ประกอบการและเศรษฐกิจชุมชน พัฒนาทักษะผู้ประกอบการระดับผลิตภาพแรงงานและพัฒนา SMEs สู่สากล
- (๔) การพัฒนาพื้นที่เศรษฐกิจพิเศษและเมือง พัฒนาเขตเศรษฐกิจพิเศษชายแดน และพัฒนาระบบเมืองศูนย์กลางความเจริญ
- (๕) การลงทุนพัฒนาโครงสร้างพื้นฐาน ด้านการขนส่ง ความมั่นคงและพลังงาน ระบบเทคโนโลยีสารสนเทศ และการวิจัย และพัฒนา
- (๖) การเชื่อมโยงกับภูมิภาคและเศรษฐกิจโลก สร้างความเป็นหุ้นส่วน

๓. ยุทธศาสตร์ด้านการเสริมสร้างศักยภาพคน

- (๑) พัฒนาศักยภาพคนตลอดช่วงชีวิต
- (๒) การยกระดับการศึกษาและการเรียนรู้ให้มีคุณภาพเท่าเทียมและทั่วถึง
- (๓) ปลุกฝังระเบียบวินัย คุณธรรม จริยธรรม ค่านิยมที่พึงประสงค์
- (๔) การสร้างเสริมให้คนมีสุขภาวะที่ดี
- (๕) การสร้างความอยู่ดีมีสุขของครอบครัวไทย

๔. ยุทธศาสตร์ด้านการสร้างโอกาส ความเสมอภาค และเท่าเทียมกันทางสังคม

- (๑) สร้างความมั่นคงและการลดความเหลื่อมล้ำทางเศรษฐกิจและสังคม
- (๒) พัฒนาระบบบริการและระบบบริหารจัดการสุขภาพ
- (๓) มีสภาพแวดล้อมและนวัตกรรมที่เอื้อต่อการดำรงชีวิตในสังคมสูงวัย
- (๔) สร้างความเข้มแข็งของสถาบันทางสังคม ทูตทางวัฒนธรรมและความเข้มแข็งของชุมชน
- (๕) พัฒนาการสื่อสารมวลชนให้เป็นกลไกในการสนับสนุนการพัฒนา

๕. ยุทธศาสตร์การสร้างการเติบโตบนคุณภาพชีวิตที่เป็นมิตรกับสิ่งแวดล้อม

- (๑) จัดระบบอนุรักษ์ฟื้นฟู และป้องกันการทำลายทรัพยากรธรรมชาติ
- (๒) วางระบบบริหารจัดการน้ำให้มีประสิทธิภาพทั้ง ๒๕ ลุ่มน้ำ เน้นการปรับระบบการบริหารจัดการอุทกภัยอย่างบูรณาการ

- (๓) การพัฒนาและใช้พลังงานที่เป็นมิตรต่อสิ่งแวดล้อม
- (๔) การพัฒนาเมืองอุตสาหกรรมเชิงนิเวศและเมืองที่เป็นมิตรกับสิ่งแวดล้อม
- (๕) การร่วมลดปัญหาโลกร้อนและปรับตัวให้พร้อมกับการเปลี่ยนแปลงสภาพภูมิอากาศ
- (๖) การใช้เครื่องมือทางเศรษฐศาสตร์และนโยบายการคลัง

๖. ยุทธศาสตร์ด้านการปรับสมดุลและพัฒนาระบบบริหารจัดการภาครัฐ

- (๑) การปรับปรุงโครงสร้าง บทบาท ภารกิจของหน่วยงานภาครัฐ ให้มีขนาดที่เหมาะสม
- (๒) การวางระบบบริหารราชการแบบบูรณาการ
- (๓) การพัฒนาระบบบริหารจัดการกำลังคนและพัฒนาบุคลากรภาครัฐ
- (๔) การต่อต้านการทุจริตและประพฤติมิชอบ
- (๕) การปรับปรุงกฎหมายและระเบียบต่างๆ ให้ทันสมัย เป็นธรรมและเป็นสากล
- (๖) พัฒนาระบบการให้บริการประชาชนของหน่วยงานภาครัฐ
- (๗) ปรับปรุงการบริหารจัดการรายได้และรายจ่ายของภาครัฐ

๑.๒ แผนพัฒนาเศรษฐกิจและสังคมแห่งชาติ ฉบับที่ ๑๒ (พ.ศ. ๒๕๖๐ - ๒๕๖๔)

คณะรัฐมนตรีมีมติเห็นชอบตามที่สำนักงานคณะกรรมการพัฒนาการเศรษฐกิจและสังคมแห่งชาติ (สศช.) ในวันที่ ๑๓ กันยายน พ.ศ. ๒๕๕๙ โดยมีกระบวนการประชุมระดมความคิดเห็นทิศทางการพัฒนาเศรษฐกิจและสังคมแห่งชาติ ฉบับที่ ๑๒ ของภาคีการพัฒนาทุกภาคส่วนทั้งระดับภาคทั้ง ๔ ภาค และระดมความคิดเห็นเฉพาะกลุ่ม (Focus Group) เช่น กลุ่มภาครัฐ กลุ่มภาคเอกชน กลุ่มภาคเยาวชน เพื่อให้ได้ข้อคิดเห็นและข้อเสนอแนะนำไปสู่การกำหนดทิศทางและยุทธศาสตร์การพัฒนาประเทศในช่วงแผนพัฒนาเศรษฐกิจและสังคมแห่งชาติ ฉบับที่ ๑๒ ที่ชัดเจน เป็นที่ยอมรับ สามารถนำไปปฏิบัติได้อย่างเป็นรูปธรรมต่อไป

การพัฒนาประเทศของแผนพัฒนาฯ ฉบับที่ ๑๑ ในระยะที่ผ่านมา ประเทศไทยต้องเผชิญ การเปลี่ยนแปลงหลากหลายรูปแบบทั้งภายในและภายนอกประเทศ อาทิ ความไม่มีเสถียรภาพทางการเมือง ในประเทศ การเข้าสู่สังคมผู้สูงวัย ความผันผวนของเศรษฐกิจโลก กระแสการเปิดเศรษฐกิจเสรี การเปลี่ยนแปลงด้านเทคโนโลยี การก่อการร้ายข้ามชาติ และภัยพิบัติทางธรรมชาติ ประกอบกับการพัฒนาที่ผ่าน มายังคงประสบปัญหาหลายๆ ด้าน ทั้งปัญหาคุณภาพการศึกษา ความเหลื่อมล้ำทางสังคม ความเสื่อมถอย ทางวัฒนธรรม ผลผลิตการผลิตต่ำ และความเสื่อมโทรมของทรัพยากรธรรมชาติและสิ่งแวดล้อม ดังนั้น การ พัฒนาประเทศในช่วงแผนพัฒนาฯ ฉบับที่ ๑๒ จำเป็นต้องมีการเตรียมความพร้อมเพื่อรับมือต่อบริบทการ เปลี่ยนแปลงต่างๆ อย่างเหมาะสมมากขึ้น โดยเฉพาะอย่างยิ่งการวางแผนการพัฒนาที่คำนึงถึงการ วางรากฐานของประเทศในระยะยาวทั้งในด้านความมั่นคง เศรษฐกิจ สังคม ทรัพยากรธรรมชาติและ สิ่งแวดล้อม และการบริหารจัดการที่ดี

ทั้งนี้ ประเทศไทยในปัจจุบัน อยู่ในห้วงเวลาแห่งการปฏิรูปประเทศไปสู่ความ “มั่นคง มั่งคั่ง และยั่งยืน” เพื่อความสุขของคนไทยทุกคน เป็นห้วงเวลาที่ประเทศไทยให้ความสำคัญกับการกำหนด ยุทธศาสตร์การพัฒนาประเทศในระยะยาว ซึ่งไม่ได้มองการพัฒนาในระยะใกล้เพียงอย่างเดียว หากแต่มองถึง อนาคตของคนไทยทุกคนในอีก ๒๐ ปีข้างหน้า ดังนั้น การวางแผนพัฒนาเศรษฐกิจและสังคมแห่งชาติ ทั้งใน ส่วนของแผนพัฒนาฯ ฉบับที่ ๑๒ และต่อเนื่องไปสู่แผนพัฒนาฉบับต่อไป จึงไม่ใช่แผนที่มีงผลสำเร็จของ การพัฒนาเฉพาะเพียง ๕ ปี ของการประกาศใช้ แต่เป็นการกำหนดยุทธศาสตร์และแนวทางการพัฒนาที่มุ่ง ต่อยอดผลสัมฤทธิ์ของแผนที่สอดคล้องเชื่อมโยงและรองรับการพัฒนาอย่างต่อเนื่องกันไปตลอด ๒๐ ปี ตาม กรอบยุทธศาสตร์ชาติระยะ ๒๐ ปี (พ.ศ. ๒๕๖๐ – ๒๕๗๙) ซึ่งประกอบด้วย ๑๐ ยุทธศาสตร์สำคัญ ได้แก่

- ยุทธศาสตร์ที่ ๑ การเสริมสร้างและพัฒนาศักยภาพทุนมนุษย์
- ยุทธศาสตร์ที่ ๒ การสร้างความเป็นธรรมและลดความเหลื่อมล้ำในสังคม
- ยุทธศาสตร์ที่ ๓ การสร้างความเข้มแข็งทางเศรษฐกิจและแข่งขันได้อย่างยั่งยืน
- ยุทธศาสตร์ที่ ๔ การเติบโตที่เป็นมิตรกับสิ่งแวดล้อมเพื่อการพัฒนาอย่างยั่งยืน
- ยุทธศาสตร์ที่ ๕ การเสริมสร้างความมั่นคงแห่งชาติเพื่อการพัฒนาประเทศสู่ความ มั่งคั่งและยั่งยืน
- ยุทธศาสตร์ที่ ๖ การบริหารจัดการในภาครัฐ การป้องกันการทุจริตประพฤติมิชอบ และธรรมาภิบาลในสังคมไทย
- ยุทธศาสตร์ที่ ๗ การพัฒนาโครงสร้างพื้นฐานและระบบโลจิสติกส์
- ยุทธศาสตร์ที่ ๘ การพัฒนาวิทยาศาสตร์ เทคโนโลยี วิจัย และนวัตกรรม
- ยุทธศาสตร์ที่ ๙ การพัฒนาภาค เมือง และพื้นที่เศรษฐกิจ
- ยุทธศาสตร์ที่ ๑๐ ความร่วมมือระหว่างประเทศเพื่อการพัฒนา

วัตถุประสงค์และเป้าหมายในภาพรวม

แผนพัฒนาฯ ฉบับที่ ๑๒ เป็นแผนพัฒนาประเทศไทยระยะ ๕ ปี (พ.ศ. ๒๕๖๐ – ๒๕๖๔) ซึ่งเป็นการ แปลงยุทธศาสตร์ระยะ ๒๐ ปี (พ.ศ. ๒๕๖๐ - ๒๕๗๙) สู่การปฏิบัติอย่างเป็นรูปธรรม ดังนั้น ทิศทางการ พัฒนาของแผนพัฒนาฯ ฉบับที่ ๑๒ จึงมุ่งบรรลุวิสัยทัศน์ของกรอบยุทธศาสตร์ชาติระยะ ๒๐ ปี เพื่อเตรียม ความพร้อมและวางรากฐานในการยกระดับประเทศไทยให้เป็นประเทศที่พัฒนาแล้ว มีความมั่นคง มั่งคั่ง ยั่งยืน ด้วยการพัฒนาตามปรัชญาของเศรษฐกิจพอเพียง จากการประเมินสถานะของประเทศในด้านต่างๆ ภายใต้อันบริบทการเปลี่ยนแปลง การพัฒนาประเทศในระยะแผนพัฒนาฯ ฉบับที่ ๑๒ จึงกำหนดวัตถุประสงค์

และเป้าหมายรวม ประกอบด้วย (๑) คนไทยมีคุณลักษณะเป็นคนไทยที่สมบูรณ์ (๒) ความเหลื่อมล้ำทางด้านรายได้และความยากจนลดลง (๓) ระบบเศรษฐกิจมีความเข้มแข็งและแข่งขันได้ (๔) ทุนทางธรรมชาติและคุณภาพสิ่งแวดล้อมสามารถสนับสนุนการเติบโตที่เป็นมิตรกับสิ่งแวดล้อม (๕) มีความมั่นคงในเอกราชและอธิปไตยและเพิ่มความเชื่อมั่นของนานาชาติต่อประเทศไทย และ (๖) มีระบบบริหารจัดการภาครัฐที่มีประสิทธิภาพ โปร่งใส ตรวจสอบได้ กระจายอำนาจ และมีส่วนร่วมจากประชาชน

แผนพัฒนาฯ ฉบับนี้ได้กำหนดแนวทางการพัฒนาในรายละเอียดที่จะเชื่อมต่อการปฏิบัติโดยได้กำหนดแผนงาน/โครงการกลุ่มสำคัญๆ ที่ต้องดำเนินการในระดับแผนงานและโครงการสำคัญ (Flagship Program) ในช่วง ๕ ปีแรกของการขับเคลื่อนยุทธศาสตร์ชาติสู่การปฏิบัติ เพื่อให้เกิดความชัดเจนในการปฏิบัติโดยใช้กลไกแผนเฉพาะด้านยุทธศาสตร์กระทรวง แผนการพัฒนาภาค แผนพัฒนาจังหวัดและกลุ่มจังหวัด และแผนปฏิบัติการประจำปีของหน่วยงานต่างๆ ในการขับเคลื่อนตามแนวยุทธศาสตร์นั้นๆ ให้บรรลุผล โดยจะต้องมีการจัดสรรงบประมาณแบบบูรณาการประเด็นการพัฒนาและเชิงพื้นที่และมีการกำหนดตัวชี้วัดในการติดตามและประเมินผลที่เป็นระบบเชื่อมโยงที่สามารถสะท้อนถึงผลลัพธ์และผลสัมฤทธิ์ของการพัฒนาได้อย่างแท้จริง ซึ่งในช่วง ๕ ปีต่อจากนี้ไประบบการจัดสรรงบประมาณ การบริหารจัดการงบประมาณแผ่นดิน แผนสำหรับการบริหารราชการแผ่นดิน กฎระเบียบ เรื่องวินัยการเงินการคลังภาครัฐ และระบบการติดตามและประเมินผลการดำเนินงานตามยุทธศาสตร์การพัฒนาและระบบการติดตามและประเมินผลการปฏิบัติราชการของหน่วยงานภาครัฐจะต้องมีการเปลี่ยนแปลงอย่างมากเพื่อการรองรับความท้าทายในการขับเคลื่อนสู่การปฏิบัติที่สัมฤทธิ์ผล ในขณะเดียวกันแนวทางการพัฒนา ซึ่งเป็นรายละเอียดภายใต้ยุทธศาสตร์ทั้ง ๑๐ ยุทธศาสตร์นั้นได้กำหนดให้ครอบคลุมในหลากหลายประเด็นและแนวทางการพัฒนาเฉพาะด้าน ซึ่งหน่วยงานรับผิดชอบได้กำหนดไว้แล้วภายใต้แผนเฉพาะด้านหรือกำลังดำเนินการ ทั้งนี้มีจุดประสงค์เพื่อการบูรณาการประเด็นการพัฒนาและเพื่อสนับสนุนให้เกิดการดำเนินการอย่างต่อเนื่องและเกิดการต่อยอดให้สามารถดำเนินการได้สัมฤทธิ์ผล แผนพัฒนาฯ ฉบับที่ ๑๒ กำหนดแนวทางการพัฒนาจังหวัด ภาค และเมืองที่กำหนดพื้นที่เป้าหมายและสาขาการผลิตและบริการเป้าหมายที่เป็นแนวทางปฏิบัติที่ชัดเจนลงไป เพื่อกำกับให้การขับเคลื่อนการพัฒนาเชิงพื้นที่ จังหวัด ภาค และเมือง เกิดผลสัมฤทธิ์โดยสอดคล้องกับเป้าหมายรวมของประเทศ และได้กำหนดประเด็นและแนวทางที่สนับสนุนการขับเคลื่อนประเด็นการปฏิรูปประเทศที่สภาปฏิรูปแห่งชาติและสภาขับเคลื่อนการปฏิรูปได้เสนอโดยมุ่งเน้นในเรื่องที่มีความชัดเจนและต้องเร่งดำเนินการให้แล้วเสร็จในช่วง ๕ ปีต่อจากนี้ไป ซึ่งนับว่าเป็นทั้งช่วงเวลาสำคัญของการปฏิรูปประเทศและวางรากฐานเพื่อการพัฒนาในระยะยาวให้มีความมั่นคง มั่งคั่ง และยั่งยืน

เป้าหมายและแนวทางการพัฒนาในช่วงแผนพัฒนาฯ ฉบับที่ ๑๒

การกำหนดเป้าหมายในด้านต่างๆ ในช่วงเวลา ๕ ปี โดยคำนึงถึงการดำเนินการต่อยอดต่อไป แผนพัฒนาฯ ฉบับที่ ๑๓ ๑๔ และ ๑๕ เพื่อให้เกิดผลสัมฤทธิ์ตามเป้าหมายยุทธศาสตร์ชาติ ๒๐ ปี และในขณะเดียวกันแผนพัฒนาฯ ฉบับนี้จัดทำเป้าหมายและตัวชี้วัดในรายละเอียดมากกว่าในแผนพัฒนาฯ ฉบับที่ผ่านมาเพื่อให้กำกับและเชื่อมโยงกับการกำหนดเป้าหมายในแผนระดับรองและแผนปฏิบัติการต่างๆ ได้ชัดเจนขึ้น โดยการจัดสรรงบประมาณและแผนปฏิบัติการต่างๆ ต้องแสดงให้เห็นถึงการเชื่อมโยงจากเป้าหมายที่เป็นผลสัมฤทธิ์ ผลลัพธ์หลักๆ กับผลผลิตในระดับแผนงานและโครงการได้ โดยเฉพาะอย่างยิ่งในแต่ละกลุ่มบูรณาการของการจัดสรรงบประมาณ รวมถึงความเชื่อมโยงถึงตัวชี้วัดผลการดำเนินงานของภาครัฐ ทั้งนี้ แผนพัฒนาฯ ฉบับที่ ๑๒ ได้ตั้งเป้าหมายในมิติหลักๆ

๑.๓ แผนพัฒนาจังหวัดเชียงใหม่ (พ.ศ. ๒๕๖๑ - ๒๕๖๔)

๑. วิสัยทัศน์

“นครแห่งชีวิตและความมั่งคั่ง”
(City of Life and Prosperity)
(เมืองที่ให้ความสุขและชีวิตที่มีคุณค่าแก่ผู้อยู่อาศัยและผู้มาเยือนในฐานะ
เมืองที่น่าอยู่และน่าท่องเที่ยวในระดับโลก)

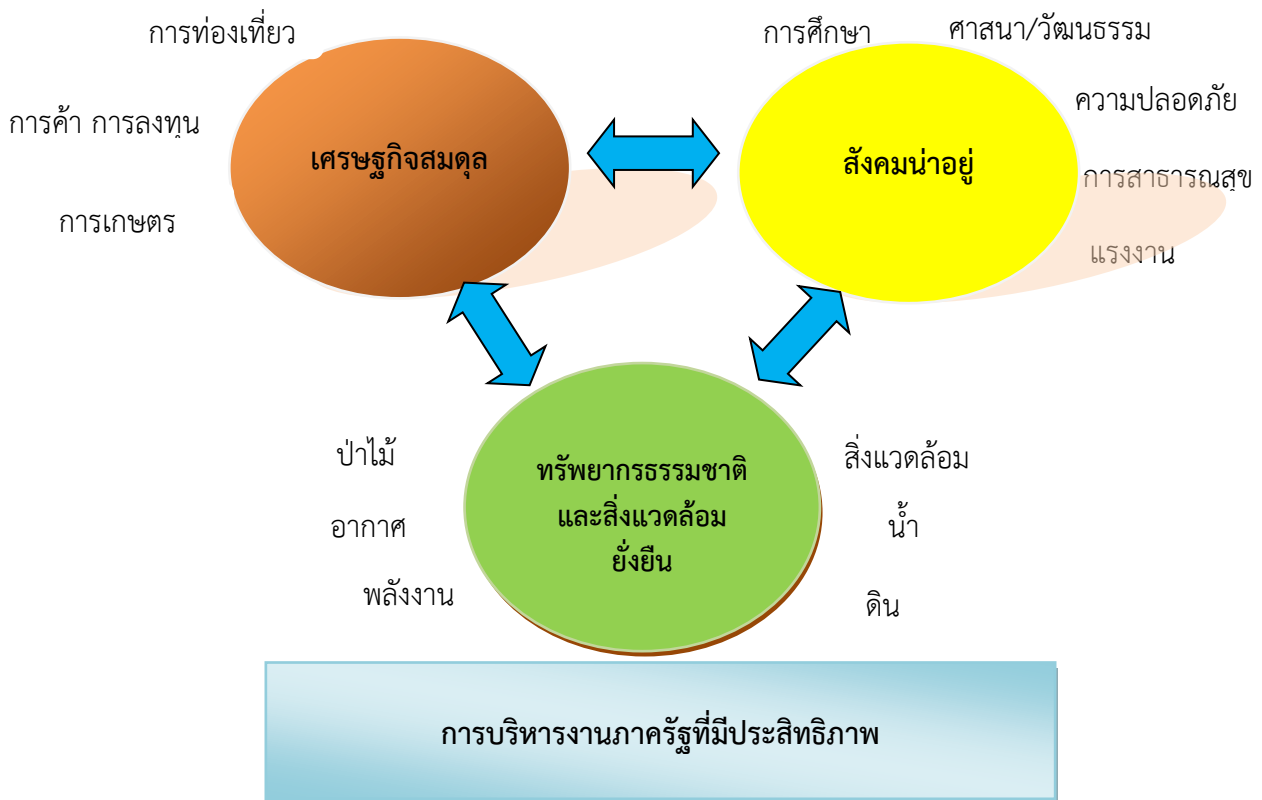

๒. พันธกิจ

๑. ส่งเสริมและพัฒนาให้เป็นเมืองศูนย์กลางท่องเที่ยวและบริการสากล
๒. ส่งเสริมและพัฒนาให้เป็นเมืองศูนย์กลางการค้าการลงทุนและการคมนาคมขนส่ง
๓. ส่งเสริมและพัฒนาให้เป็นเมืองแห่งเกษตรปลอดภัย
๔. ส่งเสริมและพัฒนาให้เป็นเมืองศูนย์กลางการศึกษาระดับภูมิภาค
๕. ส่งเสริมและพัฒนาให้เป็นเมืองศูนย์กลางการแพทย์และบริการสุขภาพ
๖. ส่งเสริมและพัฒนาให้เป็นเมืองแห่งความหลากหลายทางธรรมชาติและวัฒนธรรม

๓. ตำแหน่งการพัฒนา (Positioning)

๑. เมืองศูนย์กลางท่องเที่ยวและบริการสากล : MICE CITY, Wellness City
๒. เมืองศูนย์กลางการค้าการลงทุนและการคมนาคมขนส่ง : Northern Landport
๓. เมืองแห่งเกษตรปลอดภัย : Northern Food Valley
๔. เมืองศูนย์กลางการศึกษาระดับภูมิภาค : Education Hub
๕. เมืองศูนย์กลางการแพทย์และบริการสุขภาพ : Medical and Health Hub
๖. เมืองแห่งความหลากหลายทางธรรมชาติและวัฒนธรรม : Diversity of Nature and Culture

๔. ประเด็นยุทธศาสตร์

ประเด็นยุทธศาสตร์ที่ ๑ ส่งเสริมและพัฒนาการท่องเที่ยวและบริการสุขภาพ เชื่อมโยงชุมชนและท้องถิ่น

ประเด็นยุทธศาสตร์ที่ ๒ ส่งเสริมการเกษตร การผลิตสินค้าชุมชน การค้า การลงทุน สู่สากล

ประเด็นยุทธศาสตร์ที่ ๓ เสริมสร้างสังคมให้มีคุณภาพ คงอัตลักษณ์ทางวัฒนธรรม

ประเด็นยุทธศาสตร์ที่ ๔ ส่งเสริมและพัฒนาทรัพยากรธรรมชาติและสิ่งแวดล้อมให้สมบูรณ์ โดยใช้เทคโนโลยีและนวัตกรรม

ประเด็นยุทธศาสตร์ที่ ๕ เสริมสร้างความมั่นคง ปลอดภัย และความสงบสุขของประชาชน

ประเด็นยุทธศาสตร์ที่ ๖ พัฒนาระบบบริหารจัดการภาครัฐและการให้บริการประชาชนตามหลักธรรมาภิบาล

ประเด็นยุทธศาสตร์ที่ ๑ : การส่งเสริมและพัฒนาการท่องเที่ยวและบริการสุขภาพ เชื่อมโยงชุมชนและท้องถิ่น

ความสอดคล้องกับนโยบาย/ยุทธศาสตร์ชาติ

➤ **ยุทธศาสตร์ชาติ ๒๐ ปี**

- ยุทธศาสตร์ด้านการสร้างความสามารถในการแข่งขัน

➤ **แผนฯ ฉบับที่ ๑๒**

- การสร้างความเข้มแข็งทางเศรษฐกิจและแข่งขันได้อย่างยั่งยืน

- การพัฒนาโครงสร้างพื้นฐานและระบบโลจิสติกส์

- การพัฒนาภาค เมือง และพื้นที่เศรษฐกิจ

➤ **แผนพัฒนากลุ่มจังหวัด**

- ยุทธศาสตร์ที่ ๑ สร้างคุณค่าและความโดดเด่นด้านอุตสาหกรรมการท่องเที่ยวและบริการ

กลยุทธ์

๑. ส่งเสริมและพัฒนาศักยภาพบุคลากรและผู้ประกอบการด้านการท่องเที่ยวและบริการสุขภาพ

๒. ส่งเสริมและพัฒนาศักยภาพโครงสร้างพื้นฐานและสิ่งอำนวยความสะดวกทางการท่องเที่ยวและบริการสุขภาพ

๓. ส่งเสริมและพัฒนาศักยภาพของกิจกรรมการท่องเที่ยวในชุมชนและท้องถิ่น เชื่อมโยงสู่ระดับสากล

๔. ส่งเสริมและเชื่อมโยงการประชาสัมพันธ์และการตลาดทางการท่องเที่ยวและบริการสุขภาพ

ประเด็นยุทธศาสตร์ที่ ๒ : การส่งเสริมการเกษตร การผลิตสินค้าชุมชน การค้า การลงทุน สู่สากล

ความสอดคล้องกับนโยบาย/ยุทธศาสตร์ชาติ

➤ ยุทธศาสตร์ชาติ ๒๐ ปี

- ยุทธศาสตร์ด้านการสร้างความสามารถในการแข่งขัน

➤ แผนฯ ฉบับที่ ๑๒

- การสร้างความเข้มแข็งทางเศรษฐกิจและแข่งขันได้อย่างยั่งยืน

- การพัฒนาโครงสร้างพื้นฐานและระบบโลจิสติกส์

- การพัฒนาภาค เมือง และพื้นที่เศรษฐกิจ

➤ แผนพัฒนากลุ่มจังหวัด

- ประเด็นยุทธศาสตร์ที่ ๒ ยกระดับ เชื่อมโยง การค้า การลงทุน และการค้าชายแดนเพื่อเพิ่ม

ศักยภาพในการแข่งขันทั้งในและต่างประเทศ

กลยุทธ์

๑. ส่งเสริมและพัฒนาศักยภาพเกษตรกร ผู้ประกอบการในการประกอบธุรกิจ

๒. ส่งเสริมและพัฒนาการใช้เทคโนโลยีและนวัตกรรมในการยกระดับการผลิตและการประกอบธุรกิจ

๓. ส่งเสริมและพัฒนาศักยภาพโครงสร้างพื้นฐาน และสิ่งอำนวยความสะดวกในการผลิต และการประกอบธุรกิจ

๔. ส่งเสริมและพัฒนาการเชื่อมโยงการผลิตและการประกอบธุรกิจสู่ระดับสากล

ประเด็นยุทธศาสตร์ที่ ๓ : การเสริมสร้างสังคมให้มีคุณภาพ คงอัตลักษณ์ทางวัฒนธรรม

ความสอดคล้องกับนโยบาย/ยุทธศาสตร์ชาติ

➤ ยุทธศาสตร์ชาติ ๒๐ ปี

- ยุทธศาสตร์ด้านการพัฒนาและเสริมสร้างศักยภาพคน

- ยุทธศาสตร์ด้านการสร้างโอกาสความเสมอภาคและความเท่าเทียมกันทางสังคม

➤ แผนพัฒนาเศรษฐกิจและสังคมแห่งชาติ ฉบับที่ ๑๒

- การสร้างความเป็นธรรมลดความเหลื่อมล้ำในสังคม

- การพัฒนาภาค เมือง และพื้นที่เศรษฐกิจ

กลยุทธ์

๑. พัฒนาสู่ศูนย์กลางการศึกษาของภูมิภาคด้วยความเป็นเลิศด้านการศึกษา และการเรียนรู้ตลอดชีวิต

๒. ส่งเสริมวัฒนธรรมและภูมิปัญญาที่มีศักยภาพ ร่วมกับเครือข่ายด้านวัฒนธรรมทุกระดับ

๓. ส่งเสริมคุณธรรม จิตสาธารณะ และประชาธิปไตย

๔. เสริมสร้างความพร้อมการเข้าสู่สังคมผู้สูงอายุอย่างมีคุณภาพ

๕. พัฒนาคุณภาพคนและสุขภาวะให้เหมาะสมตามช่วงวัย และความหลากหลายของประชากร

๖. ลดความเหลื่อมล้ำของสังคม ตามแนวทางเศรษฐกิจพอเพียง

**ประเด็นยุทธศาสตร์ที่ ๔ : การส่งเสริมและพัฒนาทรัพยากรธรรมชาติและสิ่งแวดล้อมให้สมบูรณ์
โดยใช้เทคโนโลยีและนวัตกรรม**

ความสอดคล้องกับนโยบาย/ยุทธศาสตร์ชาติ

➤ **ยุทธศาสตร์ชาติ ๒๐ ปี**

- ยุทธศาสตร์ด้านการสร้างการเติบโตบนคุณภาพชีวิตที่เป็นมิตรต่อสิ่งแวดล้อม

➤ **แผนพัฒนาเศรษฐกิจและสังคมแห่งชาติ ฉบับที่ ๑๒**

- การเติบโตที่เป็นมิตรกับสิ่งแวดล้อมเพื่อพัฒนาอย่างยั่งยืน

- การพัฒนาภาค เมือง และพื้นที่เศรษฐกิจ

กลยุทธ์

๑. ป้องกันทรัพยากรธรรมชาติและฟื้นฟูให้อยู่ในสภาพสมบูรณ์ สามารถอำนวยประโยชน์ได้ทั้งทางตรงและทางอ้อม

๒. บริหารจัดการสิ่งแวดล้อมที่เกิดมลพิษทางน้ำ ดิน อากาศ ขยะและของเสียอันตรายให้มีคุณภาพดีขึ้น และพร้อมในการรับมือการเปลี่ยนแปลงสภาพภูมิอากาศและภัยธรรมชาติ

๓. ส่งเสริมความเข้าใจและจิตสำนึกของชุมชนในการอนุรักษ์ หวงแหน ลดข้อขัดแย้ง และใช้ประโยชน์จากทรัพยากรอย่างคุ้มค่าในรูปแบบเครือข่าย

๔. พัฒนาเทคโนโลยีนวัตกรรมและการเพิ่มประสิทธิภาพการอนุรักษ์พลังงาน และการใช้พลังงานทดแทนให้เหมาะสมและยั่งยืน

ประเด็นยุทธศาสตร์ที่ ๕ : การเสริมสร้างความมั่นคง ความปลอดภัย และความสงบสุขของประชาชน

ความสอดคล้องกับนโยบาย/ยุทธศาสตร์ชาติ

➤ **ยุทธศาสตร์ชาติ ๒๐ ปี**

- ยุทธศาสตร์ด้านความมั่นคง

➤ **แผนพัฒนาเศรษฐกิจและสังคมแห่งชาติ ฉบับที่ ๑๒**

- การเสริมสร้างความมั่นคงแห่งชาติเพื่อการพัฒนาประเทศสู่ความมั่นคงและยั่งยืน

กลยุทธ์

๑. เพิ่มประสิทธิภาพด้านความมั่นคงภายใน มุ่งเน้นการบูรณาการความร่วมมือของทุกภาคส่วนเพื่อรับมือกับปัญหาภัยคุกคามด้านความมั่นคงทุกรูปแบบ

๒. เพิ่มประสิทธิภาพและความพร้อมด้านความมั่นคงตามแนวชายแดน

๓. ป้องกันและแก้ไขปัญหายาเสพติด โดยใช้กลไกประชารัฐ

๔. เพิ่มประสิทธิภาพและเตรียมความพร้อมเพื่อป้องกันและบรรเทาสาธารณภัย โดยการมีส่วนร่วมของชุมชน

ประเด็นยุทธศาสตร์ที่ ๖ : การพัฒนาระบบบริหารจัดการภาครัฐและการให้บริการประชาชน
ตามหลักธรรมาภิบาล

ความสอดคล้องกับนโยบาย/ยุทธศาสตร์ชาติ

➤ ยุทธศาสตร์ชาติ ๒๐ ปี

- ยุทธศาสตร์การปรับสมดุลและการพัฒนาระบบการบริหารจัดการภาครัฐ

➤ แผนพัฒนาเศรษฐกิจและสังคมแห่งชาติ ฉบับที่ ๑๒

- การบริหารจัดการภาครัฐ การป้องกันการทุจริตประพฤตมิชอบและธรรมาภิบาลในสังคมไทย
กลยุทธ์

๑. ส่งเสริมและพัฒนาคุณภาพการให้บริการภาครัฐ

๒. ส่งเสริมและพัฒนาการบริหารงานภาครัฐให้มีประสิทธิภาพ โปร่งใส ตรวจสอบได้

๒. ยุทธศาสตร์ขององค์กรปกครองส่วนท้องถิ่น

เทศบาลตำบลหางดง ได้ใช้เทคนิค SWOT Analysis มาวิเคราะห์ประเมินสภาพการพัฒนาในปัจจุบันและภาพรวมของโอกาสการพัฒนาในอนาคต เพื่อนำไปสู่การกำหนดวิสัยทัศน์ พันธกิจ ยุทธศาสตร์ และแนวทางการพัฒนา ซึ่งสามารถนำมาตรวจสอบกับแผนพัฒนาว่ามีความสอดคล้องกับวัตถุประสงค์การพัฒนาท้องถิ่นเพียงใด หรือมีจุดเน้นไปในทิศทางใด โดยสามารถสรุปผลการวิเคราะห์ SWOT Analysis ได้ดังนี้

จุดแข็ง (Strengths)

- S๑ เป็นชุมชนและอำเภอรอบในของจังหวัดเชียงใหม่
- S๒ มีโครงสร้างพื้นฐานค่อนข้างทั่วถึง
- S๓ มีการคมนาคมขนส่งสะดวกทั้งทางบกและทางอากาศ เอื้อต่อการรองรับการเจริญเติบโตของเชียงใหม่ ทั้งด้านที่อยู่อาศัยและอุตสาหกรรม
- S๔ มีวัฒนธรรมประเพณีท้องถิ่นของชาวล้านนาที่สำคัญและเป็นเอกลักษณ์ของท้องถิ่น
- S๕ มีศูนย์ข้อมูลข่าวสารของทางราชการ ซึ่งตั้งตาม พ.ร.บ.ข้อมูลข่าวสารของทางราชการ พ.ศ. ๒๕๔๐
- S๖ มีวัสดุ อุปกรณ์ เครื่องมือเครื่องใช้ที่ทันสมัย และเพียงพอในการให้บริการของประชาชน
- S๗ มีสื่อประชาสัมพันธ์ และมีช่องทางการเผยแพร่ข้อมูล ข่าวสารต่างๆ ให้ประชาชน ได้รับทราบหลายช่องทาง เช่น บอร์ดประชาสัมพันธ์ศูนย์ข้อมูลข่าวสาร เสียงตามสายของเทศบาล วิทยุชุมชน วารสารของเทศบาลและเว็บไซต์ของเทศบาล
- S๘ มีผู้บริหารที่มีภาวะผู้นำสูง มีวิสัยทัศน์ รับฟังความคิดเห็นของประชาชนและสามารถประสานงานกับหน่วยงาน องค์กรต่างๆ ได้ดี
- S๙ มีส่วนราชการหลายแห่งตั้งอยู่ในพื้นที่ อาทิเช่น ที่ว่าการอำเภอหางดง สถานีตำรวจภูธรหางดง โรงพยาบาลหางดง ฯลฯ
- S๑๐ ระบบบริหารงานที่ดี มีคำสั่งมอบหมายงาน แบ่งหน้าที่รับผิดชอบชัดเจน และมีวัฒนธรรมองค์กรที่เข้มแข็ง
- S๑๑ พนักงานและลูกจ้างของสำนักปลัด ส่วนใหญ่เป็นคนในพื้นที่ ทำให้รู้สภาพของปัญหา และสภาพภูมิศาสตร์ของพื้นที่เป็นอย่างดี ทำให้การทำงานง่าย และสะดวกสบายขึ้น
- S๑๒ อาคารสำนักงาน สถานที่ และสิ่งอำนวยความสะดวกสามารถเข้าถึงได้สะดวก
- S๑๓ มีแผนยุทธศาสตร์การพัฒนาและแผนพัฒนาสามปีขององค์กรที่สอดคล้องกับยุทธศาสตร์การพัฒนาจังหวัดเชียงใหม่
- S๑๔ องค์กรมีการแบ่งส่วนราชการภายในและกำหนดหน้าที่ความรับผิดชอบตามโครงสร้างอย่างชัดเจนและเป็นระบบ
- S๑๕ องค์กรมีการแบ่งสายงานการบังคับบัญชาตามลำดับที่ชัดเจน
- S๑๖ เป็นองค์กรหลักที่ทำหน้าที่ในการประสานแผนพัฒนาท้องถิ่นในเขตอำเภอหางดง
- S๑๗ มีกฎหมายรองรับการดำเนินงานตามภารกิจอำนาจหน้าที่ที่กำหนดไว้
- S๑๘ องค์กรมีทรัพยากร เครื่องมืออุปกรณ์และสิ่งอำนวยความสะดวกในการทำงานเพื่อให้เกิดประสิทธิภาพเหมาะสมกับการดำเนินงานตามภารกิจที่รับผิดชอบ

จุดอ่อน (Weaknesses)

- W๑ มีประชาชนอพยพเข้ามาอยู่อาศัยเพิ่มขึ้นอย่างรวดเร็ว เกิดการขยายตัวของชุมชน ก่อให้เกิดปัญหาการจราจร
- W๒ ระบบระบายน้ำและการบำรุงรักษายังไม่ได้มาตรฐานและไม่เพียงพอ
- W๓ ที่ดินส่วนใหญ่เป็นของนายทุนต่างจังหวัด ไม่นำไปใช้ประโยชน์ และปล่อยให้รกร้างว่างเปล่า
- W๔ การตัด/ขยายถนน ทำให้การรวมตัวของชุมชนยากขึ้น
- W๕ งบประมาณมีน้อย ไม่เพียงพอต่อภารกิจที่เพิ่มมากขึ้น
- W๖ ส่วนราชการผู้รับผิดชอบโครงการพัฒนาไม่สามารถกำหนดห้วงระยะเวลาในการดำเนินการโครงการที่แน่นอนได้ และการปฏิบัติงานตามกิจกรรมของโครงการมีความล่าช้าไม่เป็นไปตามห้วงระยะเวลาที่กำหนด

โอกาส (Opportunities)

- O๑ มีการจัดตั้งตลาดสดเทศบาลตำบลหางดง ทำให้ราษฎรในท้องถิ่นมีช่องทางในการประกอบอาชีพมากขึ้น และมีการต่อยอดในการสร้างรายได้ และลดรายจ่ายของประชาชน
- O๒ ได้รับเงินงบประมาณอุดหนุนจากหน่วยงานต่างๆ ของรัฐ เช่น เงินอุดหนุนจากราชการส่วนกลาง หรือราชการส่วนภูมิภาค เป็นต้น
- O๓ สภาพสังคมยังมีความเป็นกึ่งเมืองกึ่งชนบท แต่ยังทำให้ชุมชนเกิดความอบอุ่น เกื้อกูลช่วยเหลือกันเหมือนครอบครัวเดียวกัน หรือเหมือนเครือญาติ หรือเหมือนพี่น้องกัน
- O๔ รัฐบาลให้ความสำคัญในการส่งเสริม และสนับสนุนงบประมาณให้แก่ท้องถิ่นให้มีบทบาทในการป้องกันและแก้ไขปัญหาสิ่งแวดล้อม และยาเสพติด
- O๕ รัฐบาลสนับสนุนให้ประชาชน องค์กรต่างๆ และผู้นำชุมชนมีส่วนร่วมในการรวมตัวภายในชุมชนเพื่อรักษาวัฒนธรรม ประเพณี ที่ชุมชนจะต้องทำร่วมกัน ทำให้เกิดความสามัคคีมากขึ้น
- O๖ หน่วยงานภาครัฐ หรือเอกชนในพื้นที่ให้การสนับสนุนและมีส่วนร่วมกับเทศบาลเป็นอย่างดี
- O๗ กำนันและผู้ใหญ่บ้าน รวมถึงกลุ่มสมาชิกชมรมผู้สูงอายุ ชมรมอาสาสมัครสาธารณสุขมูลฐานและกลุ่มแม่บ้านต่างๆ ให้ความร่วมมือและมีส่วนร่วมในการจัดกิจกรรมเป็นอย่างดี

อุปสรรค (Threats)

- T๑ มีประชากรแฝงจำนวนมาก เนื่องจากมีสถานประกอบการและอยู่ใกล้ตัวเมือง ทำให้มีปัญหาด้านการจราจรและสิ่งแวดล้อมตามมา
- T๒ ค่านิยมต่างชาติของประชาชนในชุมชนเปลี่ยนแปลงไปมาก ทำให้วัฒนธรรม ประเพณี และวิถีชีวิตที่ดีของท้องถิ่นเปลี่ยนแปลงไปมากขึ้น
- T๓ การเปลี่ยนแปลงจากสังคมชนบทเป็นสังคมกึ่งเมืองกึ่งชนบท หรือเปลี่ยนไปเป็นสังคมเมือง ทำให้โครงสร้างประชากรเปลี่ยนแปลงไปจากเดิมมากขึ้น
- T๔ ประชาชนได้รับผลกระทบทางด้านเศรษฐกิจจากสินค้าราคาแพง และการขึ้นราคาน้ำมัน ทำให้ประชาชนต้องแบกรับภาระค่าครองชีพเพิ่มมากขึ้น

T๕ จำนวนประชาชนและกลุ่มองค์กรทั้งภาครัฐและภาคเอกชนที่มาขอรับบริการมีแนวโน้มเพิ่ม
จำนวนมากขึ้น เช่น สวัสดิการผู้สูงอายุ การขอความช่วยเหลือด้านสาธารณสุข หรือการ
ร้องเรียน

๒.๑ วิสัยทัศน์

การกำหนดวิสัยทัศน์ของเทศบาลตำบลหางดง จัดทำขึ้นโดยคณะกรรมการพัฒนาเทศบาลและ
ประชาคมเทศบาล ร่วมแสดงความคิดเห็นพิจารณาจุดอ่อน จุดแข็ง โอกาส และข้อจำกัดของเทศบาล
ตามลำดับความสำคัญและวิเคราะห์ กำหนดเป็นวิสัยทัศน์ ดังนี้

“ สัจคนำอยู่อาศัย ก้าวไกลทางเศรษฐกิจ ”

พันธกิจ

พันธกิจหลักที่ ๑ การพัฒนาเทศบาลตำบลหางดงให้เป็นชุมชนที่น่าอยู่อาศัย

- | | |
|--------------------|---|
| พันธกิจย่อยที่ ๑.๑ | การพัฒนาด้านสาธารณสุขปโภคขั้นพื้นฐาน |
| พันธกิจย่อยที่ ๑.๒ | การพัฒนาด้านสาธารณสุข |
| พันธกิจย่อยที่ ๑.๓ | การพัฒนาด้านการศึกษา |
| พันธกิจย่อยที่ ๑.๔ | การดูแลเรื่องความปลอดภัยในชีวิตและทรัพย์สินของประชาชน |
| พันธกิจย่อยที่ ๑.๕ | การพัฒนาปรับปรุงด้านสิ่งแวดล้อมและภูมิทัศน์ของเทศบาล |
| พันธกิจย่อยที่ ๑.๖ | การพัฒนาด้านสวัสดิการสังคม |
| พันธกิจย่อยที่ ๑.๗ | การพัฒนาส่งเสริมด้านการศาสนา ศิลปวัฒนธรรม |

พันธกิจหลักที่ ๒ การพัฒนาด้านเศรษฐกิจ

พันธกิจหลักที่ ๓ นโยบายด้านการบริหารงาน

พันธกิจหลักที่ ๑ การพัฒนาเทศบาลตำบลหางดงให้เป็นชุมชนที่น่าอยู่อาศัย

พันธกิจย่อยที่ ๑.๑ การพัฒนาด้านสาธารณสุขปโภคขั้นพื้นฐาน

ดำเนินการสร้างและพัฒนาปรับปรุง ถนน รางระบายน้ำอย่างมีระบบและมีประสิทธิภาพ
อย่างต่อเนื่อง เพื่อขยายให้ครอบคลุมพื้นที่เป็นการแก้ไขปัญหาจราจรติดขัด โดยจะดำเนินการร่วมกับ
หน่วยงานภาครัฐและเอกชนที่เกี่ยวข้อง ปรับปรุงถนนบางสาย เพื่อเป็นการระบายความหนาแน่นของ
การจราจรที่จะเข้าสู่ตัวเมืองเชียงใหม่ และเชื่อมกับพื้นที่เศรษฐกิจของตำบลต่าง ๆ รอบเขตเทศบาล เร่ง
พัฒนาปรับปรุงระบบไฟฟ้าแสงสว่างสาธารณะให้เพียงพอและเหมาะสม โดยคำนึงถึงความเป็นระเบียบ
เรียบร้อยและสวยงาม เพิ่มไฟฟ้าสัญญาณจราจรทั้งถนนสายหลักและถนนซอยต่างๆ ของเทศบาล เพื่อ
ความปลอดภัยในชีวิตและทรัพย์สินของประชาชนเป็นสำคัญ ประสานผู้เกี่ยวข้องเร่งพัฒนาปรับปรุงระบบ
น้ำประปาให้มีคุณภาพและปริมาณเพียงพอกับการขยายตัวของชุมชน

พันธกิจย่อยที่ ๑.๒ การพัฒนาด้านสาธารณสุข

ดำเนินการร่วมกับหน่วยงานภาครัฐ และเอกชน โรงพยาบาล สาธารณสุขอำเภอ
อาสาสมัครสาธารณสุขประจำหมู่บ้าน (อสม.) ส่งเสริมให้ประชาชนเข้าถึงบริการได้อย่างไม่เป็นอุปสรรค

พร้อมทั้งปฏิรูประบบบริหารจัดการสาธารณสุขให้มีประสิทธิภาพทั่วถึง ทั้งการฟื้นฟูสุขภาพ การป้องกันโรค และการส่งเสริมสุขภาพ จัดให้มีมาตรการลดปัจจัยเสี่ยงที่มีผลต่อสุขภาพ และภาวะทุพโภชนาการที่นำไปสู่การเจ็บป่วยเรื้อรัง เช่น หัวใจ เบาหวาน ความดันโลหิต และอุบัติเหตุจากการจราจร กระตุ้นและส่งเสริมการปรับเปลี่ยนพฤติกรรมบุคคลให้ ลด ละ เลิก พฤติกรรมเสี่ยงต่อสุขภาพ จัดตั้งทีมงานสาธารณสุขของเทศบาลร่วมกับโรงพยาบาลและอาสาสมัครสาธารณสุขประจำหมู่บ้าน (อสม.) ออกเยี่ยมผู้ป่วยถึงบ้าน เพื่อให้ความรู้ คำปรึกษา ปรับปรุงประสิทธิภาพ พร้อมทั้งสร้างขีดความสามารถในการเฝ้าระวังโรคในชุมชน ควบคุมโรคติดต่อ เพิ่มแรงจูงใจและขยายงานอาสาสมัครสาธารณสุข เพื่อเป็นกำลังสำคัญให้ชุมชนในการดูแลเด็ก ผู้สูงอายุ คนพิการ การดูแลผู้ป่วย ส่งเสริมให้ประชาชนทุกเพศทุกวัยในเขตเทศบาลได้ออกกำลังกาย และเล่นกีฬาเพื่อสร้างเสริมสุขภาพและพลาณามัยที่ดี รวมทั้งจัดหาสถานที่ลานออกกำลังกาย จัดสร้างสนามกีฬาของเทศบาล โดยจัดให้มีเครื่องมืออุปกรณ์อำนวยความสะดวก และจัดหาบุคลากรทางด้านกีฬา เพื่อแนะนำการออกกำลังกายวิธีที่ถูกต้อง สนับสนุนอุดหนุนงบประมาณจัดให้มีแสงสว่างเพื่อการออกกำลังกาย และการแข่งขันกีฬาในสนามกีฬาได้ สร้างอาคารอเนกประสงค์เพื่อเป็นศูนย์กีฬาในร่ม และดำเนินการเพื่อให้มีการแข่งขันกีฬาระหว่างชุมชน เพื่อส่งเสริมสุขภาพและสร้างความสามัคคีในชุมชน ปรับปรุงการให้บริการจัดเก็บขยะและสิ่งปฏิกูลในชุมชนให้ทั่วถึงครอบคลุมทุกพื้นที่รวดเร็ว เพื่อไม่ให้มีขยะตกค้าง โดยเพิ่มจำนวนบุคลากร และเครื่องมืออุปกรณ์ สิ่งอำนวยความสะดวกในการทำงานให้เพียงพอต่ออัตราการเพิ่มของประชากรและครัวเรือนในพื้นที่ ส่งเสริมให้มีการดำเนินการแยกขยะอย่างถูกวิธีโดยไม่ให้มีผลกระทบต่อสิ่งแวดล้อมส่วนรวม และเป็นการลดปริมาณขยะส่งเสริมให้มีการรักษาสิ่งแวดล้อมอย่างเหมาะสม โดยมีการจัดการกับการบำบัดน้ำเสียในชุมชนโดยใช้เครื่องมือและเทคโนโลยีที่เหมาะสม

พันธกิจย่อยที่ ๑.๓ การพัฒนาด้านการศึกษา

สนับสนุนและส่งเสริมการศึกษา โดยมุ่งเน้นความสำคัญตามที่รัฐธรรมนูญแห่งราชอาณาจักรไทยกำหนด โดยสนับสนุนและส่งเสริมให้ประชาชนในเขตเทศบาล ได้รับการศึกษาตามพระราชบัญญัติการศึกษาแห่งชาติ ตั้งและขยายศูนย์พัฒนาเด็กเล็กของเทศบาล เพื่อให้บริการเด็กก่อนวัยเรียน การศึกษาขั้นพื้นฐาน ๑๒ ปี สนับสนุนส่งเสริมให้โรงเรียนในเขตเทศบาล นำเทคโนโลยีสารสนเทศมาใช้ในการเพิ่มประสิทธิภาพการเรียน การสอน และการเรียนรู้อย่างจริงจัง จัดให้มีการเข้าถึงระบบอินเทอร์เน็ต ความเร็วสูงอย่างทั่วถึง สนับสนุนให้มีการขยายการศึกษานอกระบบให้แก่ผู้ยากไร้ ผู้พิการ หรือทุพพลภาพ หรืออยู่ในสภาวะยากลำบากให้ได้รับการศึกษาอย่างทั่วถึงและมีคุณภาพ ขยายระบบเรียนรู้เชิงสร้างสรรค์ผ่านองค์กรทั้งภาครัฐ ภาคเอกชน ชมรมต่างๆ ได้มีส่วนร่วมในการจัดการศึกษาอย่างเป็นระบบ สนับสนุนให้มีการศึกษาตามอัธยาศัย โดยจัดตั้งห้องสมุด ศูนย์พัฒนาด้านกีฬา ดนตรี ศิลปะ ศูนย์การเรียนรู้ด้านเทคโนโลยีสารสนเทศและการสื่อสาร และจัดให้มีกิจกรรมนันทนาการเพื่อเสริมสร้างประสบการณ์การเรียนรู้อย่างเป็นระบบ

พันธกิจย่อยที่ ๑.๔ การดูแลเรื่องความปลอดภัยในชีวิตและทรัพย์สินของประชาชน

สนับสนุน ปรับปรุงประสิทธิภาพในการดูแลเรื่องความปลอดภัยในชีวิตและทรัพย์สินของประชาชน เช่น อุบัติเหตุทางบก อัคคีภัย อุทกภัย วาดภัย ฯลฯ โดยใช้มาตรการหลัก ๒ อย่าง คือ มาตรการเฝ้าระวังป้องกัน และมาตรการแก้ไขระงับเหตุ ซึ่งต้องทำควบคู่กันไปอย่างสม่ำเสมอ และมีประสิทธิภาพบนหลักของความไม่ประมาท และหลักของการมีส่วนร่วมของประชาชนในชุมชน โดยการให้ความร่วมมือสนับสนุนงบประมาณอุดหนุนแก่องค์กรภาครัฐ และเอกชนที่เกี่ยวข้อง ให้ความร่วมมือกับสถานี

ตำรวจภูธรในนโยบายที่เป็นประโยชน์ต่อประชาชนเพื่อแก้ปัญหาอาชญากรรม การลักขโมย ยาเสพติด ปรับปรุงการบริการของศูนย์ป้องกันภัยเทศบาล จัดให้มีการวางแผนการปฏิบัติงานอย่างเป็นระบบ และร่วมเป็นเครือข่ายกับศูนย์ป้องกันภัยของหน่วยงานอื่นๆ เพื่อการปฏิบัติงานในรูปแบบบูรณาการ จัดให้มีการฝึกซ้อมการปฏิบัติภารกิจในสถานการณ์จำลองเป็นประจำ จัดชุดสายตรวจชุมชนโดยอาศัยความร่วมมือด้านบุคลากรจากชมรมกำนันผู้ใหญ่บ้านตำบลทางดง อาสาสมัครป้องกันภัยฝ่ายพลเรือน (อปพร.) ปฏิบัติงานประสานกับเจ้าหน้าที่ตำรวจออกตรวจในพื้นที่ล่อแหลมยามวิกาล เช่น ตามถนน ตรอก ซอยที่เปลี่ยว สวนสาธารณะ ฯลฯ จัดเจ้าหน้าที่ยามรักษาการณ์ตรวจสถานที่ราชการ ตลาดสด และชุมชนที่หนาแน่นเพื่อป้องกันการลักขโมย จัดหาและปรับปรุง พัฒนา บำรุงรักษาเครื่องมือเครื่องใช้ที่จำเป็นในการป้องกันและบรรเทาสาธารณภัยให้เพียงพอ และสามารถใช้งานได้อย่างมีประสิทธิภาพ รวมทั้งให้มีการฝึกฝนวิธีการใช้งานอย่างสม่ำเสมอ เพื่อให้เกิดความคล่องตัว สนับสนุนให้มีการพัฒนาบุคลากรด้านการป้องกันภัย สนับสนุนให้มีการฝึกอบรมเจ้าหน้าที่อาสาป้องกันภัยฝ่ายพลเรือน (อปพร.) ให้มีจำนวนเพียงพอ ต่อการบริการทางสังคมและมีประสิทธิภาพ เพิ่มจำนวนเจ้าหน้าที่เทศกิจให้เพียงพอต่อการปฏิบัติหน้าที่ด้านการบริการและงานควบคุม ส่งเสริมการใช้ระเบียบเพื่อการจัดระเบียบชุมชนให้เป็นสังคมที่น่าอยู่อาศัย ส่งเสริมให้ประชาชนตระหนักถึงพิษภัยของยาเสพติด และมีส่วนร่วมในการต่อต้านยาเสพติดทุกรูปแบบเพื่อให้เทศบาลตำบลทางดงเป็นพื้นที่ที่ปลอดจากยาเสพติด ป้องกันและแก้ไขปัญหายาเสพติดและปัญหาอุทกภัยอย่างเป็นระบบ

พันธกิจย่อยที่ ๑.๕ การพัฒนาปรับปรุงด้านสิ่งแวดล้อมและภูมิทัศน์ของเทศบาล

สนับสนุนให้ประชาชนมีส่วนร่วมในการดำเนินการด้านกิจกรรม ด้านการจัดการ โดยเน้นการอนุรักษ์ทรัพยากรท้องถิ่น ซึ่งต้องคำนึงถึงสิ่งแวดล้อมและระบบนิเวศวิทยา เร่งรัดการควบคุมมลพิษทางอากาศ ชยะ น้ำเสีย กลิ่น และเสียงที่เกิดจากการผลิตและบริโภค โดยเฉพาะเร่งรัดการสร้างระบบบำบัดน้ำเสียที่เกิดขึ้นจากสังคมเมืองการผลิต การบริโภค การจัดทำระบบกำจัดขยะโดยวิธีที่เป็นมิตรต่อสิ่งแวดล้อม และเพิ่มขีดความสามารถของการบริหารจัดการเครื่องมือเครื่องใช้เพื่ออำนวยความสะดวกในการปฏิบัติงาน เช่น จัดหารถกำจัดและดูดสิ่งปฏิกูล รถและเครื่องมือขนย้ายขยะมูลฝอยเพื่อทดแทนเครื่องมือที่หมดสภาพการใช้งาน สร้างจิตสำนึกในรูปแบบต่างๆ แก่ประชาชนในการลดปริมาณขยะ สนับสนุนให้ชุมชนมีส่วนร่วมในการบริหารจัดการน้ำที่เหมาะสมกับสภาพพื้นที่ เช่น การสร้างฝายชะลอน้ำตามแนวพระราชดำริ ส่งเสริมการทำเกษตรตามทฤษฎีใหม่ในระดับชุมชนและครัวเรือน ตามหลักปรัชญาเศรษฐกิจพอเพียงและการพัฒนาอย่างยั่งยืน ตามแนวพระราชดำริร่วมกับหน่วยงานภาครัฐ ภาคเอกชน โรงเรียน วัด หมู่บ้าน และชุมชน จัดหาสถานที่เพื่อสร้างสวนสาธารณะและสนามเด็กเล่นเพิ่ม เพื่อให้เพียงพอกับความต้องการของประชาชน รวมทั้งมีการตกแต่งภูมิทัศน์ สวนหย่อมปลูกไม้ดอกไม้ประดับต่าง ๆ ตามสถานที่ที่เหมาะสม ส่งเสริมให้ประชาชนมีส่วนร่วมในการจัดตกแต่งภูมิทัศน์ที่สาธารณะ และบ้านที่อยู่อาศัยในกิจกรรมต่าง ๆ เพื่อให้พื้นที่เขตเทศบาลตำบลทางดงมีความร่มรื่นสะอาด ลดมลพิษในอากาศ สมกับเป็นเทศบาลชุมชนน่าอยู่อาศัย

พันธกิจย่อยที่ ๑.๖ การพัฒนาด้านสวัสดิการสังคม

สนับสนุนและจัดงบประมาณเพื่อขยายบริการให้เพียงพอกับจำนวน ความต้องการ และข้อมูลที่เป็นจริงของผู้ด้อยโอกาสทางสังคม ทั้งทางด้านการศึกษา การฝึกฝนอาชีพ การสาธารณสุข การบริการสาธารณะ โดยมุ่งเน้นช่วยเหลือผู้ยากไร้ ผู้พิการ หรือทุพพลภาพหรืออยู่ในสภาวะยากลำบาก

ผู้สูงอายุ เยาวชน รวมทั้งเด็กนักเรียนที่เรียนดีแต่ขาดทุนทรัพย์ สนับสนุนครอบครัวให้เข้มแข็งสามารถดูแลสมาชิกได้อย่างมีคุณภาพ เตรียมความพร้อมให้แก่สังคมผู้สูงอายุ โดยยึดหลักการให้ผู้สูงอายุเป็นทรัพยากรที่มีคุณค่าของชุมชน และส่งเสริมการใช้ประสบการณ์ของผู้สูงอายุในกระบวนการพัฒนาชุมชนระบบคลังสมอง จัดหาที่อยู่อาศัยสำหรับผู้เดือดร้อน เช่น ผู้ประสบภัยพิบัติต่างๆ ผู้ยากไร้และผู้อยู่ในสภาวะยากลำบาก โดยสนองนโยบายรัฐบาล เช่น ประสานให้มีโครงการ “บ้านเอื้ออาทร” “บ้านรัฐสวัสดิการ” พัฒนาปรับปรุงสถานพยาบาลเพื่อให้เหมาะสมกับสังคมยุคปัจจุบัน มีความสะอาด ร่มรื่น และลดมลภาวะต่างๆ จัดหาสถานที่ที่สามารถจัดการศึกษา ฝึกอบรม เป็นแหล่งเรียนรู้ด้านวิชาการ วิชาชีพ เพื่อสอดคล้องกับโลกและสังคมยุคใหม่ เพื่อพัฒนาไปสู่การเป็นชุมชนและสังคมแห่งการเรียนรู้

พันธกิจย่อยที่ ๑.๗ การพัฒนาส่งเสริมด้านการศาสนา ศิลปวัฒนธรรม

สนับสนุนงบประมาณ อุปกรณ์ คุ้มครอง อุดหนุน เพื่อทำนุบำรุงพระพุทธศาสนา ส่งเสริมให้วัดมีบทบาทสำคัญในการปลูกฝังให้ประชาชนเข้าใจและนำหลักธรรมของศาสนาไปใช้ในการเสริมสร้างคุณธรรมและพัฒนาคุณภาพชีวิต สนับสนุนให้มีห้องสมุด ลานกีฬาประสานลานธรรมลานใจ มีการตกแต่งภูมิทัศน์ที่สวยงามสงบเหมาะสม จัดให้มีการฟื้นฟูและสืบสานคุณค่าของวัฒนธรรมไทย ทั้งที่เป็นวิถีชีวิต ประเพณี ค่านิยมที่ดีงาม ภูมิปัญญาท้องถิ่นและการดูแลรักษาโบราณสถาน พัฒนาแหล่งเรียนรู้ที่ถูกต้องและการนันทนาการ เพื่อส่งเสริมให้เยาวชนเกิดการเรียนรู้ที่ถูกต้องใช้เวลาว่างให้เป็นประโยชน์ มีคุณธรรมเอื้ออาทรต่อผู้อื่น และเกิดการเรียนรู้อย่างสร้างสรรค์

พันธกิจหลักที่ ๒ การพัฒนาด้านเศรษฐกิจ

อำนวยความสะดวกและดึงดูดนักลงทุนโดยการปรับปรุงปัจจัยด้านโครงสร้างพื้นฐาน ด้านองค์ความรู้ มีระบบธรรมาภิบาลสิ่งแวดล้อม และการเพิ่มประสิทธิภาพการผลิตและบริการ ได้แก่ ไฟฟ้า ประปา ถนน และระบบผังเมือง ส่งเสริมการท่องเที่ยวเชิงอนุรักษ์ศิลปวัฒนธรรมท้องถิ่นเพื่อดึงดูดนักท่องเที่ยว จัดระเบียบร้านค้าและขยายพื้นที่จำหน่ายสินค้าในตลาดสด จัดให้มีตลาดนัดถนนคนเดิน จัดให้มีอาคารพาณิชย์เพิ่มขึ้น เพื่อเป็นการเพิ่มรายได้เทศบาลอย่างถาวรและยั่งยืน ปรับปรุงบริเวณตลาดสดเทศบาลตำบลหางดง โดยเน้นถึงความสะดวกด้านบริการ สะอาด ปลอดภัย สำหรับผู้ประกอบการ เน้นความประทับใจผู้ใช้บริการ จัดสิ่งอำนวยความสะดวกเพิ่มขึ้น จัดระเบียบที่จอดรถ จัดระบบการจราจร จัดให้มีการอบรม ฝึกฝนอาชีพ เพื่อถ่ายทอดความรู้ด้านเทคโนโลยีในการประกอบอาชีพต่างๆ สนับสนุนให้มีการรวมกลุ่มประชาชนในหมู่บ้าน ชุมชน เพื่อช่วยเหลือด้านผลิต ด้านคุณภาพ และการตลาด จัดให้กลุ่มชุมชนต่างๆ ได้ศึกษาดูงานนอกสถานที่เพื่อเพิ่มศักยภาพการแข่งขัน รักษาวินัยการคลังเพื่อให้เกิดความยั่งยืนทางการคลัง พัฒนาระบบงบประมาณของท้องถิ่น ปรับปรุงระบบภาษีและการจัดเก็บภาษีให้มีความเป็นธรรม มีประสิทธิภาพ มีการพัฒนาระบบฐานข้อมูลโดยนาระบบ Geographic Information System (GIS) มาใช้เพื่อการตรวจสอบได้อย่างเป็นระบบ

พันธกิจหลักที่ ๓ นโยบายด้านการบริหารงาน

พัฒนาและปรับปรุงระบบการบริหารงานของเทศบาล เพื่อให้มีความพร้อมและกำลังคนที่มีขีดความสามารถในการปฏิบัติงาน เพื่อตอบสนองความต้องการของประชาชนอย่างมีประสิทธิภาพ เกิดประสิทธิผลมีความคุ้มค่า และเกิดความเป็นธรรมในการให้บริการสาธารณะ จะปรับปรุงระเบียบข้อบังคับ เทศบัญญัติ เพื่อให้เกิดการบริหารจัดการที่ดี จะปรับปรุงการให้บริการประชาชน ด้วยการ

สร้างนวัตกรรมและนำเทคโนโลยีใหม่ๆ มาใช้ในการให้บริการรูปแบบต่างๆ เพื่อลดภาระและอำนวยความสะดวกแก่ประชาชน เช่น โปรแกรมฐานข้อมูลโดยใช้ระบบคอมพิวเตอร์ พัฒนาระบบงานและสมรรถนะของพนักงานและเจ้าหน้าที่ของเทศบาลทุกระดับอย่างต่อเนื่อง เพื่อให้มีขีดความสามารถในการปฏิบัติราชการ เสริมสร้างมาตรฐานด้านคุณธรรม จริยธรรม และพัฒนาการให้บริการ โดยเน้นความสำคัญรูปแบบขององค์กร ให้เป็นองค์กรแห่งการพัฒนาและองค์กรแห่งการเรียนรู้ เป็นหน่วยงานที่บริการจุดเดียวแบบครบวงจร มีการออกหน่วยเทศบาลเคลื่อนที่เป็นระยะๆ มีการประชาสัมพันธ์งานบริการประชาชน โดยเพิ่มขยายประสิทธิภาพของการให้ข้อมูลข่าวสารทางเสียงตามสาย วารสารเทศบาล ประชาสัมพันธ์ตามสิ่งพิมพ์ต่างๆ ทั้งหนังสือพิมพ์ส่วนกลาง หนังสือพิมพ์ท้องถิ่น วิทยุ โทรทัศน์ และป้ายประชาสัมพันธ์ เปิดโอกาสให้ประชาชนทุกภาคส่วนร่วมแสดงความคิดเห็น ขยายพื้นที่บริเวณที่ทำการเทศบาล เพื่อรองรับงานจากการถ่ายโอนภารกิจจากส่วนราชการอื่นตามแผนและขั้นตอนการกระจายอำนาจ และเพื่อเป็นองค์กรศูนย์กลางในการบริการสาธารณะอย่างสมบูรณ์แบบ จะบริหารงานเทศบาลด้วยความซื่อสัตย์ โปร่งใส ทุ่มเทอย่างจริงจัง สามารถตรวจสอบได้ โดยยึดหลักการบริหารจัดการที่ดี ยึดหลักธรรมาภิบาล ได้แก่ หลักนิติธรรม หลักคุณธรรม หลักความโปร่งใส หลักการมีส่วนร่วม หลักความรับผิดชอบ และหลักความคุ้มค่า นอกจากนี้จะส่งเสริมและสนับสนุนให้เกิดความร่วมมือระหว่างองค์กรปกครองส่วนท้องถิ่นทุกระดับ หน่วยงานภาครัฐ ภาคเอกชน หมู่บ้าน ชุมชน เพื่อให้บรรลุจุดมุ่งหมายของการบริหารการพัฒนา โดยคำนึงถึงผลประโยชน์ส่วนรวมและประชาชนเป็นหลัก

จุดมุ่งหมายเพื่อการพัฒนา

๑. เพื่อให้มีระบบสาธารณสุขปฐมภูมิ สาธารณูปการที่ได้มาตรฐาน มีระบบการคมนาคมขนส่งที่สะดวกปลอดภัย มีการพัฒนาเมืองและการใช้ที่ดินไปในทิศทางเดียวกัน สามารถรองรับการขยายตัวทางสังคมและเศรษฐกิจของเมือง และสนับสนุนการเป็นประตูการค้าการลงทุนของจังหวัดเชียงใหม่
๒. เพื่อให้ประชาชนมีอาชีพและรายได้เพียงพอ สามารถพึ่งตนเองได้อย่างยั่งยืน ชุมชนมีระบบเศรษฐกิจที่เกื้อหนุนกัน เป็นแหล่งการค้าการลงทุนและศูนย์กลางกระจายสินค้าของอำเภอและจังหวัด
๓. เพื่อให้ประชาชนมีความมั่นคง ปลอดภัยในชีวิตและทรัพย์สิน ชุมชนเข้มแข็ง เชิดชูคุณธรรม มีความรักสามัคคี ปลอดภัยจากยาเสพติด ได้รับสวัสดิการทางสังคมและการรับรู้ข้อมูลข่าวสาร
๔. เพื่อให้ประชาชนมีสุขภาพอนามัยที่ดี ชุมชนมีระบบสาธารณสุข การสุขาภิบาลชุมชนและสถานที่ที่ได้มาตรฐาน
๕. เพื่อให้ประชาชนได้รับการศึกษาอย่างทั่วถึง มีการเรียนรู้แบบบูรณาการ และมีการศึกษาตลอดชีวิต เพื่อให้ภูมิปัญญาท้องถิ่น ศิลปะ วัฒนธรรม ประเพณี ได้รับการอนุรักษ์และสืบทอดต่อไป และเพื่อทำนุบำรุงศาสนา
๖. เพื่อให้มีการนำเทคโนโลยีสารสนเทศมาใช้ประโยชน์ในด้านต่างๆ ของทุกฝ่าย ทั้งภาครัฐและภาคประชาชนที่จะทำให้บรรลุเป้าหมายตามแนวทางพัฒนา
๗. เพื่อให้มีการใช้ทรัพยากรอย่างคุ้มค่า ชุมชนมีสิ่งแวดล้อมที่ดี และมีสภาพแวดล้อมที่สะอาด สวยงาม และเป็นระเบียบเรียบร้อย
๘. เพื่อให้ประชาชนรักการเล่นกีฬา มีกิจกรรมนันทนาการ มีสถานที่ออกกำลังกายและพักผ่อนในชุมชน ส่งผลให้ประชาชนมีสุขภาพกายและจิตใจที่ดี

๙. เพื่ออำนวยความสะดวกและส่งเสริมการท่องเที่ยวให้เป็นไปตามนโยบายการท่องเที่ยวและเพื่อให้
ส่งผลดีต่อเศรษฐกิจในชุมชน

๑๐. เพื่อให้เทศบาลมีการพัฒนาอย่างยั่งยืนโดยใช้ทรัพยากรที่มีอยู่อย่างคุ้มค่าและเกิดประโยชน์สูงสุด

๑๑. เพื่อให้ประชาชนเข้ามามีส่วนร่วมในการพัฒนาท้องถิ่นและมีส่วนร่วมทางการเมือง และเพื่อให้
ประชาชนมีความพึงพอใจในการให้บริการของเทศบาล

๒.๒ ยุทธศาสตร์

ยุทธศาสตร์การพัฒนาเทศบาลตำบลหางดง (พ.ศ. ๒๕๖๐ – ๒๕๖๔)				
ที่	กลยุทธ์	แนวทางการพัฒนา		ยุทธศาสตร์
๑	๑.๑ พัฒนาโครงสร้างพื้นฐานด้านการคมนาคมขนส่งที่จำเป็น	แนวทางที่ ๑	พัฒนาเส้นทางการคมนาคมและขนส่งทั้งทางถนน ทางน้ำที่เหมาะสม สามารถตอบสนองความต้องการจำเป็นและความต้องการของคนในท้องถิ่น มีความสอดคล้องและเชื่อมโยงกับยุทธศาสตร์การพัฒนาเศรษฐกิจและสังคม การสร้างงานและกระจายรายได้อย่างทั่วถึง	การพัฒนาโครงสร้างพื้นฐานเพื่อรองรับการพัฒนาเศรษฐกิจและสังคม
		แนวทางที่ ๒	ปรับปรุงและพัฒนาคุณภาพของถนนให้ได้มาตรฐานที่ดี มีความปลอดภัยในการเดินทางและขนส่งสินค้า จัดให้มีไฟสัญญาณจราจร ป้ายเส้นทาง ระบบไฟฟ้าส่องสว่างที่เหมาะสมเพียงพอ รวมถึงการปรับปรุงคุณภาพการคมนาคมขนส่งทางน้ำ	
	๑.๒ พัฒนาโครงสร้างพื้นฐานทางการเกษตรเพื่อสร้างมูลค่าเพิ่มให้แก่ผลผลิตทางการเกษตร	แนวทางที่ ๑	ปรับปรุงและพัฒนาสาธารณูปโภคด้านการเกษตรและชลประทาน	
		แนวทางที่ ๒	ปรับปรุงและพัฒนาสาธารณูปการที่สามารถเพิ่มศักยภาพและสร้างความเข้มแข็งให้กับเกษตรกรในท้องถิ่น โดยเฉพาะการเพิ่มประสิทธิภาพการผลิต สร้างมูลค่าเพิ่มและลดค่าใช้จ่ายในการกระจายสินค้า	

ยุทธศาสตร์การพัฒนาเทศบาลตำบลหางดง (พ.ศ. ๒๕๖๐ - ๒๕๖๔)				
ที่	กลยุทธ์	แนวทางการพัฒนา		ยุทธศาสตร์
	๑.๓ พัฒนาบริหารจัดการโครงสร้างพื้นฐาน	แนวทางที่ ๑	พัฒนาและปรับปรุงระบบข้อมูลโครงสร้างพื้นฐานด้านสาธารณูปโภคและสาธารณูปการให้สามารถใช้วางแผนตัดสินใจในการพัฒนาได้ตามลำดับความสำคัญ ความจำเป็นเร่งด่วน เพื่อลดความซ้ำซ้อนของโครงการ สามารถกำหนดแนวทางในการใช้ประโยชน์ร่วมกันระหว่างท้องถิ่นได้อย่างเหมาะสมและคุ้มค่าต่อการลงทุน	การพัฒนาโครงสร้างพื้นฐานเพื่อรองรับการพัฒนาเศรษฐกิจและสังคม
		แนวทางที่ ๒	จัดทำผังเมือง ข้อบังคับการใช้พื้นที่เพื่อกำหนดนโยบายและควบคุมการใช้ประโยชน์ที่ดิน อาคาร บ้านเรือน โรงงาน และการวางแผนที่ดิน เพาะปลูก เพื่อให้การพัฒนาพื้นที่เป็นไปอย่างมีทิศทางและสอดคล้องกับยุทธศาสตร์การพัฒนาท้องถิ่น	
		แนวทางที่ ๓	บำรุงรักษาสาธารณูปโภคและสาธารณูปการที่มีการพัฒนาแล้ว เช่น ถนน คู คลอง ทางระบายน้ำ ไฟฟ้า ประปา ตลอดจนระบบบำบัดน้ำเสียในชุมชน เพื่อให้อยู่ในสภาพที่สมบูรณ์ สามารถใช้งานได้ดี ประชาชนสามารถใช้บริการอย่างทั่วถึงและมีคุณภาพ	
		แนวทางที่ ๔	ผลักดันให้เกิดระบบการให้บริการสาธารณะและขนส่งมวลชนที่เชื่อมโยงกับท้องถิ่นอื่นอย่างมีประสิทธิภาพ สามารถรองรับการใช้งานของประชาชนในท้องถิ่น และนักท่องเที่ยวในและต่างประเทศอันเนื่องมาจากการเข้าร่วมประชาคมเศรษฐกิจอาเซียน	

ยุทธศาสตร์การพัฒนาเทศบาลตำบลหางดง (พ.ศ. ๒๕๖๐ - ๒๕๖๔)				
ที่	กลยุทธ์	แนวทางการพัฒนา		ยุทธศาสตร์
๒	๒.๑ ส่งเสริมและ พัฒนาการเกษตรตาม แนวทางปรัชญา เศรษฐกิจพอเพียงและ สร้างภูมิคุ้มกันระบบ เศรษฐกิจในท้องถิ่น	แนวทางที่ ๑	ส่งเสริมการใช้ทรัพยากรธรรมชาติในท้องถิ่นเพื่อ เป็นฐานการผลิตทางการเกษตรอย่างคุ้มค่า และเกิดประโยชน์สูงสุด โดยใช้แนวคิดปรัชญา เศรษฐกิจพอเพียง ผสมผสานกับวิถีชีวิตดั้งเดิม บนพื้นฐานวัฒนธรรมของชุมชนเป็นสำคัญ ตลอดจนการสนับสนุน ต่อยอดและขยายผล ความสำเร็จการพัฒนาโครงการหลวง เพื่อ ส่งเสริมการเรียนรู้ภูมิปัญญาและนวัตกรรม การเกษตรตามแนวทางเศรษฐกิจพอเพียง	การพัฒนาเศรษฐกิจ ตามแนวทางปรัชญา เศรษฐกิจพอเพียง
		แนวทางที่ ๒	การนำเทคโนโลยีเข้ามาใช้ เพื่อพัฒนา ประสิทธิภาพและสร้างมูลค่าเพิ่มให้กับภาค การเกษตรในท้องถิ่น เช่น การพัฒนาเมล็ดพันธุ์ การจัดเก็บรักษาผลผลิตการแปรรูปผลิตภัณฑ์ และการให้บริการวิชาการด้านการเกษตร เพื่อ เสริมสร้างความเข้มแข็งให้เกษตรกรอย่างเป็น ระบบ ตลอดจนรณรงค์และส่งเสริมเกษตร อินทรีย์และเกษตรปลอดภัย เพื่อการบริโภคและ การผลิตเพื่อจำหน่ายในชุมชน	
	๒.๒ พัฒนาศักยภาพ ผู้ประกอบการและ ยกระดับมาตรฐาน ผลิตภัณฑ์ชุมชนเพื่อ รองรับ AEC	แนวทางที่ ๑	ศึกษา รวบรวม และเผยแพร่ข้อมูล เพื่อสร้าง ความรู้ความเข้าใจเกี่ยวกับผลกระทบที่จะเกิดขึ้น จากการรวมกลุ่มประชาประชาคมเศรษฐกิจ อาเซียน (AEC) เพื่อให้สามารถเตรียมความพร้อม และรับมือกับการเปลี่ยนแปลงอย่างมี ประสิทธิภาพ	

ยุทธศาสตร์การพัฒนาเทศบาลตำบลหางดง (พ.ศ. ๒๕๖๐ - ๒๕๖๔)

ที่	กลยุทธ์	แนวทางการพัฒนา		ยุทธศาสตร์
	๒.๒ พัฒนาศักยภาพผู้ประกอบการและยกระดับมาตรฐานผลิตภัณฑ์ชุมชนเพื่อรองรับ AEC (ต่อ)	แนวทางที่ ๒	พัฒนาความรู้ผู้ประกอบการในท้องถิ่น ในด้านการบริหารจัดการธุรกิจประกอบด้วย การตลาด การผลิต/การบริการ การบริหารจัดการและการเงิน โดยมุ่งเน้นการพัฒนาบุคลากร ทักษะแรงงาน การวิจัยและพัฒนาเพื่อเพิ่มมูลค้ายกระดับการค้าและบริการให้ได้มาตรฐาน มีประสิทธิภาพ สามารถแข่งขันได้ในตลาดการค้าอาเซียน	การพัฒนาเศรษฐกิจตามแนวทางปรัชญาเศรษฐกิจพอเพียง
		แนวทางที่ ๓	สร้างและพัฒนาเครือข่ายความร่วมมือระหว่างท้องถิ่น รวมถึงหน่วยงานภาครัฐและเอกชน เพื่อให้ชุมชนมีอำนาจในการต่อรองการจัดหาปัจจัยการผลิต เพื่อลดต้นทุนในการผลิต ตลอดจนแสวงหาโอกาสทางการตลาดทั้งในและต่างประเทศร่วมกันในลักษณะกลุ่มเครือข่าย	
		แนวทางที่ ๔	ส่งเสริมการนำระบบเทคโนโลยีดิจิทัลเข้ามาใช้ในการบริหารจัดการธุรกิจ เพิ่มประสิทธิภาพในการผลิต การออกแบบเพื่อเพิ่มคุณภาพ สร้างมูลค่าเพิ่มให้กับสินค้า/บริการ การตลาดและการขายที่เชื่อมโยงสู่ตลาดภายนอก เป็นต้น	
	๒.๓ ส่งเสริมการค้าการลงทุน ที่มุ่งเน้นประโยชน์ทางเศรษฐกิจที่ยั่งยืนต่อท้องถิ่น	แนวทางที่ ๑	เสริมสร้างบรรยากาศที่ส่งเสริมและเอื้อต่อการค้าการลงทุนในท้องถิ่น เช่น บูรณาการระหว่างหน่วยงานต่าง ๆ เพื่อปรับปรุงกฎระเบียบ ลดข้อจำกัดต่าง ๆ จัดตั้งกองทุน เพื่อสนับสนุนและส่งเสริมให้ผู้ประกอบการในท้องถิ่นสามารถดำเนินธุรกิจได้อย่างรวดเร็วและมีประสิทธิภาพ	

ยุทธศาสตร์การพัฒนาเทศบาลตำบลหางดง (พ.ศ. ๒๕๖๐ - ๒๕๖๔)				
ที่	กลยุทธ์	แนวทางการพัฒนา		ยุทธศาสตร์
	๒.๓ ส่งเสริมการค้า การลงทุน ที่มุ่งเน้น ประโยชน์ทางเศรษฐกิจที่ยั่งยืนต่อท้องถิ่น (ต่อป)	แนวทางที่ ๒	ยกระดับความสามารถทางการค้า การตลาด ให้สอดคล้องกับการแข่งขันเสรีที่เกิดประโยชน์ต่อเกษตรกร ผู้ประกอบการ และผู้บริโภค ดำเนินการควบคุมกำกับราคาสินค้าให้อยู่ในระดับที่เหมาะสมและเป็นธรรมสอดคล้องกับต้นทุนการผลิต มีคุณภาพและปริมาณเป็นไปตามมาตรฐาน	การพัฒนาเศรษฐกิจตามแนวทางปรัชญาเศรษฐกิจพอเพียง
		แนวทางที่ ๓	การสร้างการมีส่วนร่วมในการส่งเสริมการออมในทุกระดับชุมชนเศรษฐกิจ การขยายธุรกิจบนพื้นฐานของความเข้าใจและความพร้อมของชุมชน ลดสิ่งจูงใจต่อกิจกรรมทางเศรษฐกิจในลักษณะเก็งกำไรหรือไม่ก่อให้เกิดผลผลิตทางเศรษฐกิจอย่างแท้จริง	
	๒.๔ ส่งเสริมการท่องเที่ยวที่สอดคล้องกับศักยภาพชุมชน และเกิดประโยชน์อย่างยั่งยืนต่อคนในท้องถิ่น	แนวทางที่ ๑	ส่งเสริมและพัฒนาการท่องเที่ยวในชุมชน ทั้งกิจกรรมทางการท่องเที่ยวเดิม และเพิ่มกิจกรรมใหม่ เช่น การท่องเที่ยวเชิงวัฒนธรรม เชิงสุขภาพ และ เชิงนิเวศ ที่สอดคล้องกับวิถีชีวิตขนบธรรมเนียมประเพณี บนพื้นฐานของการมีส่วนร่วม เหมาะสมกับศักยภาพและเกิดประโยชน์ต่อคนในท้องถิ่น	
		แนวทางที่ ๒	สร้างการมีส่วนร่วมและเชื่อมโยงระหว่างหน่วยงานภาครัฐ เอกชนและท้องถิ่นที่มีส่วนเกี่ยวข้องกับการพัฒนาการท่องเที่ยว ในการพัฒนาและประชาสัมพันธ์เผยแพร่กิจกรรมทางการท่องเที่ยวให้เป็นที่รู้จักทั้งในระดับประเทศและต่างประเทศ	

ยุทธศาสตร์การพัฒนาเทศบาลตำบลหางดง (พ.ศ. ๒๕๖๐ - ๒๕๖๔)				
ที่	กลยุทธ์	แนวทางการพัฒนา		ยุทธศาสตร์
	๒.๔ ส่งเสริมการท่องเที่ยวที่สอดคล้องกับศักยภาพชุมชนและเกิดประโยชน์อย่างยั่งยืนต่อคนในท้องถิ่น (ต่อ)	แนวทางที่ ๓	ดำเนินการศึกษา ใฝ่ระวัง และออกมาตรการป้องกันผลกระทบที่ไม่พึงประสงค์จากการขยายตัวของอุตสาหกรรมการท่องเที่ยวในชุมชน เช่น ปัญหาสิ่งแวดล้อมขยะ ผลกระทบทางวัฒนธรรม และการเปลี่ยนแปลงวิถีชีวิตของคนในชุมชน เป็นต้น โดยอาศัยการมีส่วนร่วมของคนในชุมชน	การพัฒนาเศรษฐกิจตามแนวทางปรัชญาเศรษฐกิจพอเพียง
		แนวทางที่ ๔	สนับสนุนให้เกิดชุมชนตัวอย่างที่ประสบความสำเร็จในการพัฒนาการท่องเที่ยวที่เป็นรูปธรรมเพื่อสร้างแรงจูงใจและเป็นต้นแบบในการขยายผลความสำเร็จไปสู่ชุมชนอื่น ๆ	
๓	๓.๑ การอนุรักษ์ทรัพยากรธรรมชาติและสิ่งแวดล้อมโดยชุมชน	แนวทางที่ ๑	รณรงค์ประชาสัมพันธ์ให้ชุมชนตระหนักในคุณค่าของทรัพยากรธรรมชาติและสิ่งแวดล้อม เพื่อปรับเปลี่ยนพฤติกรรมในการผลิตและบริโภคที่ส่งผลกระทบต่อสิ่งแวดล้อม	การบริหารจัดการทรัพยากรธรรมชาติและสิ่งแวดล้อม
		แนวทางที่ ๒	จัดกิจกรรมส่งเสริม สนับสนุนให้ประชาชนกลุ่มต่าง ๆ มีความรู้ ความเข้าใจที่ถูกต้องในการป้องกัน แก้ไขปัญหาและฟื้นฟูทรัพยากรธรรมชาติและสิ่งแวดล้อม	
		แนวทางที่ ๓	ส่งเสริมกิจกรรมการเพิ่มพื้นที่สีเขียวในชุมชนเช่น ปลูกป่าในพื้นที่ต้นน้ำ พื้นที่สาธารณะ สร้างฝายต้นน้ำลำธาร โดยให้ชุมชนเป็นผู้มีบทบาทหลักในการริเริ่มดำเนินการและภาครัฐให้การสนับสนุน	
		แนวทางที่ ๔	กำหนดบทบาทบัญญัติข้อบังคับและกฎหมายที่เกี่ยวข้อง ปรับปรุงกฎระเบียบด้านสิ่งแวดล้อมให้สอดคล้องกับแต่ละพื้นที่ การกำหนดขอบเขตพื้นที่ (Zoning) อย่างเป็นทางการ และนำกฎระเบียบมาบังคับใช้อย่างจริงจัง ตลอดจนนำเทคโนโลยีมาใช้ในการจัดเก็บ รวบรวมข้อมูลการครอบครองพื้นที่	

ยุทธศาสตร์การพัฒนาเทศบาลตำบลหางดง (พ.ศ. ๒๕๖๐ - ๒๕๖๔)				
ที่	กลยุทธ์	แนวทางการพัฒนา		ยุทธศาสตร์
	๓.๒ การควบคุม ป้องกัน แก้ปัญหาขยะ และมลภาวะในชุมชน	แนวทางที่ ๑	พัฒนาระบบการบริหารจัดการขยะและสิ่งแวดล้อม เช่น ปัญหาน้ำเสีย ขยะมูลฝอยให้อยู่ในเกณฑ์ที่กำหนด โดยส่งเสริมให้ชุมชนสามารถดำเนินการด้วยตนเองมากขึ้นอย่างต่อเนื่อง	การบริหารจัดการ ทรัพยากรธรรมชาติ และสิ่งแวดล้อม
		แนวทางที่ ๒	การให้ความรู้เกี่ยวกับการบริหารจัดการขยะมูลฝอยในชุมชน เพื่อลดปริมาณขยะ มีการคัดแยกที่เหมาะสม มีการกำจัดขยะอย่างถูกวิธี และสร้างประโยชน์จากขยะในชุมชน รวมถึงการดูแลรักษาแม่น้ำลำคลองไม่ให้เน่าเสีย	
		แนวทางที่ ๓	ส่งเสริมการจัดตั้งกลุ่มและเครือข่ายในการบริหารจัดการทรัพยากรธรรมชาติและสิ่งแวดล้อมโดยชุมชน เช่น การแก้ปัญหาหมอกควัน ไฟป่าและอุทกภัย และบูรณาการในการบริหารจัดการปัญหาสิ่งแวดล้อมร่วมกับหน่วยงานองค์กรปกครองส่วนท้องถิ่น หน่วยงานภาครัฐและภาคีพัฒนาที่เกี่ยวข้อง	
		แนวทางที่ ๔	สร้างองค์ความรู้จากการศึกษาดูงานการหาต้นแบบที่ดีในการบริหารจัดการขยะและมลภาวะเพื่อนำมาเป็นแบบอย่างแนวทางปฏิบัติ ขยายผลสู่ชุมชนและท้องถิ่นอื่น โดยการมีส่วนร่วมของชุมชน องค์กรภาคเอกชน เช่น การพัฒนาระบบการกำจัดขยะมูลฝอย การแก้ไขปัญหาหมอกควันและไฟป่า การแก้ไขปัญหาหน้าเสียวและแม่น้ำ ลำคลอง	
	๓.๓ ส่งเสริมการใช้พลังงานทดแทนและการอนุรักษ์พลังงาน	แนวทางที่ ๑	ส่งเสริม สนับสนุนและนำงานวิจัยเกี่ยวกับพลังงานทดแทนและพลังงานทางเลือกมาใช้ปฏิบัติอย่างเป็นรูปธรรมเพื่อการอนุรักษ์พลังงานอย่างยั่งยืน โดยเริ่มจากหน่วยงานภาครัฐ และขยายผลต่อไปยังภาค อุตสาหกรรม เกษตรกรรม ที่อยู่อาศัยและอื่นๆ	

ยุทธศาสตร์การพัฒนาเทศบาลตำบลหางดง (พ.ศ. ๒๕๖๐ - ๒๕๖๔)				
ที่	กลยุทธ์	แนวทางการพัฒนา		ยุทธศาสตร์
	๓.๓ ส่งเสริมการใช้พลังงานทดแทนและการอนุรักษ์พลังงาน (ต่อ)	แนวทางที่ ๒	ให้ความรู้ ปลูกจิตสำนึกและสร้างแรงจูงใจของคนในท้องถิ่นด้านการอนุรักษ์พลังงาน การใช้พลังงานทดแทน โดยเปรียบเทียบให้เห็นถึงประโยชน์ที่จะเกิดขึ้นต่อตนเองและท้องถิ่นอย่างยั่งยืน	การบริหารจัดการทรัพยากรธรรมชาติและสิ่งแวดล้อม
๔	๔.๑ พัฒนางานด้านศิลปวัฒนธรรมและภูมิปัญญาท้องถิ่นในเชิงองค์รวม	แนวทางที่ ๑	สร้างเครือข่ายบุคลากรหรือกลุ่มบุคคลเกี่ยวกับการสร้างสรรค์ผลงานทางด้านศิลปวัฒนธรรมให้เป็นแกนหลักในการศึกษา รวบรวมภูมิปัญญาในท้องถิ่น และสร้างการมีส่วนร่วมในการพัฒนาท้องถิ่นของตน	การอนุรักษ์ฟื้นฟูและสืบสานศิลปวัฒนธรรมจารีตประเพณี และภูมิปัญญาท้องถิ่น
		แนวทางที่ ๒	สร้างแหล่งเรียนรู้เพื่อการสืบค้นภูมิปัญญา/อัตลักษณ์ท้องถิ่น เชื่อมโยงแหล่งการเรียนรู้ในชุมชน เช่น การใช้วัด สถานศึกษา พิพิธภัณฑ์หรือสถานที่ที่เหมาะสมในการจัดการเรียนการสอนศิลปวัฒนธรรมและภูมิปัญญาท้องถิ่นให้เยาวชนและผู้สนใจ โดยมุ่งเน้นการปรับปรุงและใช้งานแหล่งเรียนรู้เดิมที่มีอยู่ให้สามารถใช้งานได้และมีความน่าสนใจ	
		แนวทางที่ ๓	ส่งเสริม สนับสนุนให้เกิดกิจกรรมการพัฒนาและสร้างสรรค์งานศิลปะ ภูมิปัญญาท้องถิ่นสาขาต่างๆ เช่น การจัดนิทรรศการ การเสวนา การประชุมในชุมชน เพื่อการแลกเปลี่ยนเรียนรู้และสร้างกลุ่มกิจกรรมศิลปะที่เกี่ยวข้องกับภูมิปัญญาท้องถิ่น	

ยุทธศาสตร์การพัฒนาเทศบาลตำบลหางดง (พ.ศ. ๒๕๖๐ - ๒๕๖๔)				
ที่	กลยุทธ์	แนวทางการพัฒนา		ยุทธศาสตร์
	๔.๒ อนุรักษ์และส่งเสริมศิลปวัฒนธรรมท้องถิ่นในชุมชน	แนวทางที่ ๑	ปลูกจิตสำนึกการอนุรักษ์วัฒนธรรมท้องถิ่นในระดับครอบครัว ซึ่งเป็นสถาบันรากฐานให้เด็กและเยาวชนในชุมชน นอกเหนือจากสถาบันการศึกษา เช่น รมรงค์การใช้ภาษา/การแต่งกายล้านนา การอนุรักษ์อักษรเมือง ดนตรีพื้นบ้าน ส่งเสริมวัฒนธรรมประเพณีในโรงเรียนฯ รวมถึงการอนุรักษ์ด้านสถาปัตยกรรมต่างๆ แห่งล้านนา มีการออกแบบหรือก่อสร้างโดยคงเอกลักษณ์ทางด้านศิลปะ	การอนุรักษ์ฟื้นฟูและสืบสานศิลปวัฒนธรรมจารีตประเพณี และภูมิปัญญาท้องถิ่น
		แนวทางที่ ๒	ส่งเสริมชุมชนในการสร้างกลุ่มส่งเสริมวัฒนธรรมล้านนาและคุณธรรมจริยธรรมในชุมชน ส่งเสริมและจัดกิจกรรมการอนุรักษ์วัฒนธรรมประเพณีของชนเผ่าในท้องถิ่นรวมถึงกิจกรรมทางศาสนา	
		แนวทางที่ ๓	สร้างการมีส่วนร่วมของคนในชุมชน ในการเฝ้าระวังและป้องกันผลกระทบจากการเข้ามาของวัฒนธรรมต่างชาติที่มีต่อวิถีชีวิตชุมชน	
	๔.๓ การเผยแพร่ศิลปวัฒนธรรมท้องถิ่นสู่ภายนอก	แนวทางที่ ๑	จัดทำสื่อประชาสัมพันธ์เกี่ยวกับศิลปะ วัฒนธรรม และภูมิปัญญาท้องถิ่นในรูปแบบต่างๆ เช่น เอกสาร รายการโทรทัศน์ สื่อ Online เป็นต้น เพื่อเผยแพร่ให้เกิดการรับรู้ในวงกว้าง โดยมุ่งเน้นความคุ้มค่าและมีประสิทธิ ภาพ	
		แนวทางที่ ๒	พัฒนาและเปิดพื้นที่ทางวัฒนธรรมเพื่อเป็นแหล่งเรียนรู้ด้านศิลปวัฒนธรรม จัดกิจกรรมเพื่อเผยแพร่ศิลปวัฒนธรรมและภูมิปัญญาท้องถิ่นไปยังสถานที่ต่างๆ ภายนอก เช่น การจัดกิจกรรม Roadshow การเข้าร่วมงานแสดงสินค้าเกี่ยวกับศิลปวัฒนธรรมและการท่องเที่ยว เพื่อให้เกิดการรับรู้ในวงกว้างและเป็นการแลกเปลี่ยนเรียนรู้	

ยุทธศาสตร์การพัฒนาเทศบาลตำบลหางดง (พ.ศ. ๒๕๖๐ - ๒๕๖๔)				
ที่	กลยุทธ์	แนวทางการพัฒนา		ยุทธศาสตร์
๕	๕.๑ ส่งเสริมการศึกษาและการเรียนรู้ตลอดชีวิต	แนวทางที่ ๑	จัดให้มีศูนย์การเรียนรู้ด้านต่างๆ ที่เป็นการศึกษาทั้งในระบบและนอกระบบ และการศึกษาตามอัธยาศัยที่มีคุณภาพ พร้อมทั้งเสริมสร้างสภาพแวดล้อมแหล่งแลกเปลี่ยนเรียนรู้ที่เหมาะสมและเพียงพอสำหรับประชาชน กลุ่มอาชีพ และการรวมกลุ่มตามอัธยาศัย	การพัฒนาคุณภาพชีวิตของประชาชน
		แนวทางที่ ๒	ส่งเสริม พัฒนาและยกระดับคุณภาพมาตรฐานบริการทางการศึกษา และการศึกษาวิจัยของสถานศึกษาในสังกัดและสถาบันอื่นๆ ที่เกี่ยวข้อง ลดความเหลื่อมล้ำในการเข้าถึงบริการทางการศึกษาและสร้างโอกาสทางการศึกษาสำหรับประชาชนทุกระดับ พัฒนาความพร้อมต่อการเข้าสู่ประชาคมเศรษฐกิจอาเซียน	
	๕.๒ การส่งเสริมสุขภาพที่ดีของคนในชุมชน	แนวทางที่ ๑	พัฒนาระบบสวัสดิการและบริการสุขภาพทางด้านสร้างเสริมสุขภาพ ป้องกันโรครักษาพยาบาลและฟื้นฟูสมรรถภาพ ยกระดับคุณภาพมาตรฐานบริการสุขภาพที่มีคุณภาพมาตรฐาน โดยให้ประชาชนในชุมชนสามารถเข้าถึงบริการได้สะดวกและทั่วถึง	
		แนวทางที่ ๒	ส่งเสริมเครือข่ายด้านสาธารณสุขในการเฝ้าระวังควบคุมโรคที่เป็นปัญหาสำคัญโรคอุบัติใหม่และภัยสุขภาพพัฒนาศักยภาพภาคีเครือข่ายในการป้องกันโรคและสร้างเสริมสุขภาพเชิงรุกในชุมชน	
		แนวทางที่ ๓	ส่งเสริมและสนับสนุนให้ประชาชนมีทักษะในการดูแลสุขภาพของตนเอง รวมถึงการจัดกิจกรรมเสริมสร้างความเข้มแข็งทั้งร่างกายและจิตใจของคนในชุมชน	

ยุทธศาสตร์การพัฒนาเทศบาลตำบลหางดง (พ.ศ. ๒๕๖๐ - ๒๕๖๔)				
ที่	กลยุทธ์	แนวทางการพัฒนา		ยุทธศาสตร์
๕	๕.๒ การส่งเสริมสุขภาพที่ดีของคนในชุมชน (ต่อ)	แนวทางที่ ๔	สนับสนุนการวิจัย พัฒนาและการถ่ายทอดองค์ความรู้ภูมิปัญญาการแพทย์แผนไทย และสมุนไพรให้เป็นที่ยอมรับในชุมชน	การพัฒนาคุณภาพชีวิตของประชาชน
	๕.๓ การพัฒนาคุณภาพชีวิตเด็กเยาวชน สตรี คนชรา และผู้ด้อยโอกาส	แนวทางที่ ๑	รวบรวมข้อมูลผู้ด้อยโอกาสในท้องถิ่น เพื่อจัดทำแผน กำหนดแนวทางในการสงเคราะห์ผู้ด้อยโอกาส ผู้สูงอายุ ผู้ประสบปัญหาสังคม ทั้งในด้านการศึกษา การพัฒนาอาชีพ การเข้าถึงปัจจัยการยังชีพ	
		แนวทางที่ ๒	พัฒนาโครงสร้างพื้นฐานที่เหมาะสมสำหรับผู้ด้อยโอกาสทุกกลุ่ม เช่น การจัดทำทะเบียนเพื่ออำนวยความสะดวกในการรับบริการด้านต่างๆ การสร้างทางลาดสำหรับผู้พิการ การรักษาพยาบาล เป็นต้น	
		แนวทางที่ ๓	ส่งเสริมการเข้าถึงสวัสดิการสังคม ความเสมอภาคและพัฒนาศักยภาพแก่กลุ่มเป้าหมาย สนับสนุนกองทุนเพื่อส่งเสริมการจัดสวัสดิการสังคม คุ้มครองเด็กส่งเสริมและพัฒนาคุณภาพชีวิตคนพิการ และผู้สูงอายุ	
		แนวทางที่ ๔	ส่งเสริม และพัฒนาการรวมกลุ่มอาชีพให้แก่ผู้ด้อยโอกาสในชุมชน/ท้องถิ่น ตามศักยภาพของชุมชน สนับสนุนด้านการตลาด เพื่อให้มีงานทำ มีรายได้ สามารถพึ่งพาตนเองได้	
๖	๖.๑ การรักษาความสงบเรียบร้อยและความปลอดภัยในชุมชน	แนวทางที่ ๑	ส่งเสริมให้มีการสร้างเครือข่ายอาสาสมัครชุมชน ตำรวจบ้าน กลุ่มจิตอาสา เพื่อเฝ้าระวังและรักษาความสงบเรียบร้อยของชุมชน	การป้องกันบรรเทาสาธารณภัยและการรักษาความเป็นระเบียบเรียบร้อยในชุมชน

ยุทธศาสตร์การพัฒนาเทศบาลตำบลหางดง (พ.ศ. ๒๕๖๐ - ๒๕๖๔)				
ที่	กลยุทธ์	แนวทางการพัฒนา		ยุทธศาสตร์
	๖.๑ การรักษาความสงบเรียบร้อยและความปลอดภัยในชุมชน (ต่อ)	แนวทางที่ ๒	รณรงค์ ประชาสัมพันธ์และจัดกิจกรรมด้านต่างๆ เพื่อป้องกันภัยต่างๆ ที่อาจเกิดในชุมชน อันเกี่ยวกับการละเมิดและการประกอบอาชีพที่ผิดกฎหมาย รวมถึงภัยจากอุบัติเหตุจากรถยนต์บนท้องถนน	การป้องกันบรรเทาสาธารณภัยและการรักษาความเป็นระเบียบเรียบร้อยในชุมชน
		แนวทางที่ ๓	สร้างกิจกรรมส่งเสริมการมีส่วนร่วม เพื่อพัฒนาความเข้มแข็งและความสามัคคีของหมู่บ้าน เปิดโอกาสให้ทุกภาคส่วนมีโอกาสในการเสนอปัญหาความต้องการและกำหนดนโยบาย กฎระเบียบของชุมชน เพื่อความสงบเรียบร้อยและความปลอดภัยของชุมชนร่วมกัน	
	๖.๒ การป้องกันและบรรเทาสาธารณภัย	แนวทางที่ ๑	ส่งเสริมการสร้างเครือข่ายอาสาสมัครป้องกันและบรรเทาสาธารณภัย (อปพร.) กลุ่มอาสาสมัครดับไฟป่า แพทย์ฉุกเฉิน โดยให้การสนับสนุนงบประมาณและสิ่งจูงใจในการดำเนินกิจกรรมการมีจิตอาสาของประชาชน เพื่อป้องกันดูแลความสงบเรียบร้อยและภัยพิบัติต่าง ๆ ที่อาจเกิดขึ้น	
		แนวทางที่ ๒	พัฒนา ปรับปรุงระบบและเพิ่มประสิทธิภาพงานป้องกันบรรเทาสาธารณภัยและรักษาความสงบปลอดภัยในชุมชนอย่างพอเพียง ทั้งในด้านบุคลากร งบประมาณ เครื่องมือ อุปกรณ์ เทคโนโลยีสารสนเทศด้านการบริหารจัดการและบรรเทาสาธารณภัยในภาพรวมร่วมกันระหว่างหน่วยงานองค์กรปกครองส่วนท้องถิ่น หน่วยงานภาครัฐและภาคเอกชน	

ยุทธศาสตร์การพัฒนาเทศบาลตำบลหางดง (พ.ศ. ๒๕๖๐ - ๒๕๖๔)				
ที่	กลยุทธ์	แนวทางการพัฒนา		ยุทธศาสตร์
	๖.๓ การป้องกันและแก้ไขปัญหายาเสพติด อายุมุข และปัญหาแรงงานต่างด้าว	แนวทางที่ ๑	บูรณาการความร่วมมือระหว่างองค์กรปกครองส่วนท้องถิ่นกับหน่วยงานที่เกี่ยวข้องในการแก้ไขปัญหายาเสพติดและอายุมุข เช่น โรงเรียน วัด องค์กรภาคเอกชน ผู้ประกอบการและประชาชน ในท้องถิ่น ฯลฯ เพื่อกำหนดมาตรการเฝ้าระวัง ป้องกันและแก้ไขปัญหายาเสพติดที่เกิดขึ้นอย่างต่อเนื่อง และดำเนินการตามกฎหมายอย่างจริงจัง	การป้องกันบรรเทาสาธารณภัยและการรักษาความเป็นระเบียบเรียบร้อยในชุมชน
		แนวทางที่ ๒	ส่งเสริมการมีส่วนร่วมของคนในชุมชนในการเฝ้าระวัง ป้องกันปัญหายาเสพติด อายุมุขและปัญหาแรงงานต่างด้าว ภายในชุมชน ตั้งแต่ระดับครอบครัว ชุมชนและสังคมอย่างเป็นระบบ	
		แนวทางที่ ๓	พัฒนาระบบการคุ้มครองแรงงานต่างด้าว และการให้สิทธิของคนพื้นที่สูง ให้มีสิทธิตามที่กฎหมายกำหนด ตลอดจนเตรียมความพร้อม เฝ้าระวังผลกระทบ และป้องกันปัญหาที่อาจเกิดขึ้นจากแรงงานต่างด้าวทั้งในระบบและนอกระบบตามกฎหมาย	
๗	๗.๑ พัฒนาขีดความสามารถบุคลากรท้องถิ่น	แนวทางที่ ๑	พัฒนาศักยภาพของบุคลากรท้องถิ่นให้มีความรู้ความสามารถ ทักษะและสมรรถนะ พร้อมรับการเปลี่ยนแปลง ในการปฏิบัติงาน การบริการประชาชนอย่างมีประสิทธิภาพ เพื่อให้ประชาชนมีความพึงพอใจและสามารถสนับสนุนการขับเคลื่อนยุทธศาสตร์การพัฒนาของท้องถิ่นและจังหวัด	การบริหารจัดการบ้านเมืองที่ดี
		แนวทางที่ ๒	เสริมสร้างจิตสำนึกด้านคุณธรรม จริยธรรม วิชาวินัยและธรรมาภิบาลที่ยึดประโยชน์ส่วนรวมเป็นหลัก สร้างขวัญ กำลังใจและทัศนคติที่ดีของบุคลากรท้องถิ่นทุกระดับในการให้บริการประชาชน	

ยุทธศาสตร์การพัฒนาเทศบาลตำบลหางดง (พ.ศ. ๒๕๖๐ - ๒๕๖๔)				
ที่	กลยุทธ์	แนวทางการพัฒนา		ยุทธศาสตร์
	๗.๒ พัฒนาประสิทธิภาพในการบริหารจัดการภายใต้หลักธรรมาภิบาล	แนวทางที่ ๑	พัฒนาและปรับปรุงประสิทธิภาพระบบงานและการให้บริการประชาชน โดยมุ่งเน้นผลสัมฤทธิ์และความคุ้มค่าในการปฏิบัติภารกิจ คำนึงถึงความต้องการของประชาชน	การบริหารจัดการบ้านเมืองที่ดี
		แนวทางที่ ๒	พัฒนากลไกการทำงานที่เข้มแข็งและโปร่งใส โดยอาศัยความร่วมมือเป็นภาคีหรือข้อตกลงความร่วมมือ และการบูรณาการระหว่างหน่วยงานอย่างเป็นรูปธรรม โดยคำนึงถึงผลประโยชน์สาธารณะของผู้รับบริการเป็นหลัก ภายใต้การตัดสินใจที่ยึดหลักคุณธรรมจริยธรรม การรับผิดชอบต่อส่วนรวม การพร้อมรับการตรวจสอบจากประชาชน และปฏิบัติตามกฎหมายที่เกี่ยวข้อง มีการเปิดเผยข้อมูลหน่วยงานตามกฎหมาย	
		แนวทางที่ ๓	จัดหาเครื่องมือและประยุกต์ใช้เทคโนโลยีที่เหมาะสม เพื่อเพิ่มประสิทธิภาพในการให้บริการตลอดจนพัฒนาวัฒนธรรมการให้บริการเพื่อเตรียมความพร้อมการพัฒนาท้องถิ่นสู่ประชาคมเศรษฐกิจอาเซียน	
	๗.๓ ส่งเสริมการมีส่วนร่วมของทุกภาค ส่วนในการตรวจสอบควบคุม	แนวทางที่ ๑	ส่งเสริมสนับสนุนกระบวนการรับฟังความคิดเห็นจากชุมชน กลุ่มองค์กร หน่วยงานและผู้มีส่วนได้เสียจากการดำเนินงานในการพัฒนาของท้องถิ่น และเปิดโอกาสให้มีส่วนร่วมในการเสนอแนะความคิดเห็นในการกำหนดบทบาทผู้ติงการระเบียบที่เกี่ยวข้องเพื่อประสานประโยชน์ของภาคส่วนต่างๆ ให้เสมอภาคและมีความสมดุล	
		แนวทางที่ ๒	ส่งเสริมและจัดให้มีระบบการควบคุมภายในองค์กรภาครัฐตามที่กฎหมายกำหนด และการเปิดเผยข้อมูลการดำเนินงานเพื่อความสะอาดในการตรวจสอบจากทุกภาคส่วน	

๒.๓ เป้าประสงค์

๒.๔ ตัวชี้วัด

๒.๕ ค่าเป้าหมาย

๒.๖ กลยุทธ์

๑. ยุทธศาสตร์การพัฒนาด้านโครงสร้างพื้นฐาน

พันธกิจ การพัฒนาเทศบาลตำบลหางดงให้เป็นชุมชนที่น่าอยู่อาศัย
(๑.๑ การพัฒนาด้านสาธารณูปโภคขั้นพื้นฐาน)

เป้าประสงค์ ๑.๑ เพื่อให้มีระบบสาธารณูปโภค สาธารณูปการที่ได้มาตรฐาน มีระบบการคมนาคมขนส่งที่สะดวก
ปลอดภัย มีการพัฒนาเมืองและการใช้ที่ดินไปในทิศทางเดียวกัน สามารถรองรับการขยายตัวทาง
สังคมและเศรษฐกิจของเมือง และการสนับสนุนการเป็นประตูการค้าการลงทุนของจังหวัดเชียงใหม่

ตัวชี้วัดระดับเป้าประสงค์

การสร้าง พัฒนา ปรับปรุงซ่อมแซมโครงสร้างพื้นฐาน ระบบสาธารณูปโภค สาธารณูปการ
การคมนาคมและการขนส่งที่ได้มาตรฐานเพิ่มขึ้น

กลยุทธ์/แนวทางการพัฒนา	ตัวชี้วัดระดับกลยุทธ์/แนวทางการพัฒนา
๑.๑ พัฒนาโครงสร้างพื้นฐานทางการเกษตร การศึกษาและพัฒนาโครงสร้างพื้นฐานทางการเกษตรที่ เพิ่มขีดความสามารถในการแข่งขันทางการเกษตรในท้องถิ่นทั้ง ในด้านการเพิ่มประสิทธิภาพการผลิตการลดค่าใช้จ่ายการ กระจายสินค้า เช่น การจัดตั้งคูแลตลาดกลาง โรงปุ๋ยอินทรีย์ ห้องเย็น การพัฒนาแหล่งกักเก็บน้ำเพื่อการเกษตร ฯลฯ	- จำนวนแม่น้ำ/คลอง/ห้วย ที่ร้องขอและได้รับการ การสนับสนุนงบประมาณ
	- จำนวนสระ/บ่อ/บึง ที่ร้องขอและได้รับการ การสนับสนุนงบประมาณ

กลยุทธ์/แนวทางการพัฒนา	ตัวชี้วัดระดับกลยุทธ์/แนวทางการพัฒนา
<p>๑.๒ พัฒนาโครงสร้างพื้นฐานด้านการคมนาคมขนส่ง ด้านสาธารณูปโภคด้านสาธารณูปการและการพัฒนา การบริหารจัดการโครงสร้างพื้นฐาน</p> <p>การดำเนินการเกี่ยวกับโครงสร้างพื้นฐานด้านการคมนาคมขนส่งทั้งทางบกและทางน้ำการศึกษาและผลักดันให้เกิดระบบการให้บริการสาธารณะและขนส่งมวลชนเพื่อรองรับ AEC ในอนาคตรวมถึงการจัดการจราจรในพื้นที่ให้มีประสิทธิภาพการพัฒนาและบำรุงรักษาแหล่งน้ำระบบประปา การวางและปรับปรุงผังเมืองควบคุมอาคารการใช้ที่ดินอย่างมีประสิทธิภาพและมีการพัฒนาปรับปรุงระบบข้อมูลโครงสร้างพื้นฐานเพื่อใช้วางแผนตัดสินใจ</p>	- จำนวนสายทางถนนที่ได้มาตรฐานทางหลวงท้องถิ่น ในความรับผิดชอบของเทศบาล ที่ได้รับการบำรุงปกติเพิ่มขึ้น
	- จำนวนสายทางถนนที่ร้องขอและได้รับการสนับสนุนงบประมาณในการสร้าง/ซ่อมแซมแล้วเสร็จได้มาตรฐานเพิ่มขึ้น
	- จำนวนสะพานที่ร้องขอและได้รับการสนับสนุนงบประมาณในการสร้าง/ซ่อมแซม
	- จำนวนวางระบายน้ำคอนกรีตเสริมเหล็กที่ได้มาตรฐานเพิ่มขึ้น
	- จำนวนโครงการที่สนับสนุนการพัฒนาการบริหารจัดการโครงสร้างพื้นฐาน

หน่วยงานรับผิดชอบหลัก

กองช่าง

ความเชื่อมโยง

๑. ยุทธศาสตร์จังหวัด : ยุทธศาสตร์ที่ ๑ การพัฒนาเศรษฐกิจอย่างสมดุลและยั่งยืน

๒. ยุทธศาสตร์การพัฒนากองครักษ์ปกครองส่วนท้องถิ่น : ยุทธศาสตร์ที่ ๑ การพัฒนาโครงสร้างพื้นฐาน

ที่เหมาะสมกับชุมชน

๒. ยุทธศาสตร์การพัฒนาด้านเศรษฐกิจและการท่องเที่ยว

พันธกิจ

การพัฒนาด้านเศรษฐกิจ

เป้าประสงค์

๒.๑ เพื่อให้ประชาชนมีอาชีพ และรายได้เพียงพอ สามารถพึ่งตนเองได้อย่างยั่งยืน ชุมชนมีระบบเศรษฐกิจที่เกื้อหนุนกัน เป็นแหล่งการค้าการลงทุนและศูนย์กลางกระจายสินค้าของอำเภอและจังหวัด

๒.๒ เพื่ออำนวยความสะดวกและส่งเสริมการท่องเที่ยวให้เป็นไปตามนโยบายการท่องเที่ยว และเพื่อให้ส่งผลดีต่อเศรษฐกิจในชุมชน

ตัวชี้วัดระดับเป้าประสงค์

การจัดกิจกรรมให้แก่ประชาชนกลุ่มเป้าหมายที่ได้มีส่วนร่วมและได้รับความพึงพอใจในการให้บริการ

กลยุทธ์/แนวทางการพัฒนา	ตัวชี้วัดระดับกลยุทธ์
<p>๒.๑ ส่งเสริมและพัฒนากิจการขับเคลื่อนเศรษฐกิจพอเพียง</p> <p>การเชื่อมโยงบุคคลหรือกลุ่มบุคคลที่ดำเนินการเกี่ยวกับเศรษฐกิจพอเพียงอย่างมีทิศทางร่วมกันพัฒนา กิจกรรมตัวอย่างที่เป็นรูปธรรมในสาขาต่าง ๆ ได้แก่ เกษตร อุตสาหกรรม บริการ ตั้งแต่ระดับบุคคลชุมชน ธุรกิจขนาดเล็ก กลาง จนถึงขนาดใหญ่ร่วมพัฒนาองค์ความรู้และกระบวนการเรียนรู้และขยายผลไปสู่การปรับเปลี่ยนกระบวนทัศน์ในการดำเนินชีวิตและดำเนินธุรกิจ</p>	<p>- จำนวนร้อยละของผู้เข้าร่วมโครงการ</p>

กลยุทธ์/แนวทางการพัฒนา	ตัวชี้วัดระดับกลยุทธ์
<p>๒.๒ พัฒนาและส่งเสริมศักยภาพของผู้ประกอบการ</p> <p>การพัฒนาและส่งเสริมศักยภาพของผู้ประกอบการ SMEs ให้มีขีดความสามารถในการแข่งขันทางด้านการตลาดและการผลิตแก่กลุ่มสินค้าและอาชีพ อาทิ กลุ่มสินค้าหัตถกรรม ธุรกิจท่องเที่ยว สินค้าทางการเกษตร อาหาร เครื่องดื่ม สมุนไพร ฯลฯ</p>	<p>- จำนวนครั้งของการจัดทำโครงการ</p> <p>- จำนวนโครงการ/กิจกรรมที่เตรียมความพร้อมเข้าสู่ประชาคมอาเซียน (AC)</p>
<p>๒.๓ ส่งเสริมพัฒนาประสิทธิภาพการผลิตและการกระจายสินค้าผลิตภัณฑ์ชุมชนให้ได้มาตรฐานเตรียมพร้อมเข้าสู่ประชาคมอาเซียน (AC)</p> <p>การพัฒนาประสิทธิภาพการผลิตสินค้าด้านการเกษตร หัตถกรรม อุตสาหกรรม เพื่อเพิ่มมูลค่าทางการตลาด การจัดหา จัดตั้งตลาด เพื่อกระจายสินค้าผลิตภัณฑ์ชุมชน ให้สามารถแข่งขันกลุ่มตลาดเพื่อนบ้านประชาคมอาเซียน</p>	<p>- จำนวนครั้งของการจัดทำโครงการ</p>
<p>๒.๔ ส่งเสริมและสร้างความเข้มแข็งให้กับภาคเกษตรให้สามารถแข่งขันได้ในประชาคมอาเซียน</p> <p>การส่งเสริมและสนับสนุนให้เกษตรกรสามารถประกอบอาชีพเกษตรกรรมได้อย่างมีคุณภาพ การใช้ทรัพยากรธรรมชาติในท้องถิ่นเพื่อเป็นฐานการผลิตด้านการเกษตรอย่างคุ้มค่าและเกิดประโยชน์สูงสุดโดยผสมผสานกับวิถีชีวิตดั้งเดิมบนพื้นฐานวัฒนธรรมชุมชนมีการส่งเสริมองค์ความรู้การใช้เทคโนโลยีที่เหมาะสมและมีประสิทธิภาพ</p>	<p>- จำนวนโครงการ/กิจกรรมที่สร้างความเข้มแข็งให้กับภาคเกษตร</p>

กลยุทธ์/แนวทางการพัฒนา	ตัวชี้วัดระดับกลยุทธ์
<p>๒.๕ สร้างภาพลักษณ์ด้านการท่องเที่ยว การประชาสัมพันธ์เชิงรุกและการตลาด</p> <p>การส่งเสริมสนับสนุนการดำเนินการในการประชาสัมพันธ์เผยแพร่กิจกรรมการท่องเที่ยวเชิงรุกในรูปแบบต่าง ๆ รวมถึงการส่งเสริมการตลาดเพื่อการท่องเที่ยวในภาพรวมของจังหวัด เป็นที่รู้จักมากขึ้นทั้งในระดับประเทศและต่างประเทศ</p>	<p>- จำนวนครั้งของการจัดกิจกรรมหรือโครงการที่สนับสนุนการท่องเที่ยว</p> <p>- ร้อยละของประชาชนผู้สนใจเข้าใช้ระบบสารสนเทศที่เพิ่มขึ้น</p>
<p>๒.๖ ปรับปรุงพัฒนาแหล่งท่องเที่ยวและบริการ ทางการท่องเที่ยว</p> <p>การปรับปรุงและพัฒนาแหล่งท่องเที่ยวที่เป็นธรรมชาติ มนุษย์สร้าง รวมถึงบริการเพื่อการท่องเที่ยว เพื่ออำนวยความสะดวกแก่นักท่องเที่ยวโดยเน้นถึงความเป็นเอกลักษณ์เดิมของท้องถิ่นเป็นธรรมชาติ สวยและสะอาด มีมาตรฐานและคนในท้องถิ่นมีส่วนร่วม</p>	<p>- จำนวนครั้งของการจัดกิจกรรม</p>

หน่วยงานรับผิดชอบหลัก

สำนักปลัด / กองช่าง / กองสวัสดิการสังคม

ความเชื่อมโยง

๑. ยุทธศาสตร์จังหวัด : ยุทธศาสตร์ที่ ๑ การพัฒนาเศรษฐกิจอย่างสมดุลและยั่งยืน
๒. ยุทธศาสตร์การพัฒนาองค์กรปกครองส่วนท้องถิ่น : ยุทธศาสตร์ที่ ๒ การพัฒนาเศรษฐกิจตามแนวทางเศรษฐกิจพอเพียง

๓. ยุทธศาสตร์การพัฒนาด้านทรัพยากรธรรมชาติและสิ่งแวดล้อม

พันธกิจ การพัฒนาเทศบาลตำบลทางดงให้เป็นชุมชนที่น่าอยู่อาศัย
(๑.๕ การพัฒนาปรับปรุงด้านสิ่งแวดล้อมและภูมิทัศน์ของเทศบาล)

เป้าประสงค์ เพื่อให้มีการใช้ทรัพยากรอย่างคุ้มค่า ชุมชนมีสิ่งแวดล้อมที่ดี และมีสภาพแวดล้อมที่
สะอาดสวยงาม และเป็นระเบียบเรียบร้อย

ตัวชี้วัดระดับเป้าประสงค์

พื้นที่ได้รับการอนุรักษ์ฟื้นฟูและบริหารจัดการทรัพยากรธรรมชาติและสิ่งแวดล้อมที่ได้ประสบ
ผลสำเร็จเพิ่มขึ้น

กลยุทธ์/แนวทางการพัฒนา	ตัวชี้วัดระดับกลยุทธ์
<p>๓.๑ การปลูกจิตสำนึกในการอนุรักษ์ ทรัพยากรธรรมชาติและสิ่งแวดล้อม</p> <p>การศึกษาและรวบรวมเป็นข้อมูลเกี่ยวกับผลกระทบต่อสิ่งแวดล้อมของท้องถิ่น ควบคู่ไปกับการส่งเสริม สนับสนุน และฟื้นฟูทรัพยากรธรรมชาติและสิ่งแวดล้อม การฝึกอบรมเพื่อเสริมสร้างความรู้ ความเข้าใจจิตสำนึก และความตระหนักในคุณค่าของทรัพยากรธรรมชาติและสิ่งแวดล้อมแก่ชุมชนเพื่อให้ชุมชนปรับเปลี่ยนพฤติกรรมในการผลิตและบริโภคที่ส่งผลกระทบต่อสิ่งแวดล้อม</p>	<p>- จำนวนครั้งของการจัดกิจกรรม</p>

กลยุทธ์/แนวทางการพัฒนา	ตัวชี้วัดระดับกลยุทธ์
<p>๓.๒ การบริหารจัดการทรัพยากรธรรมชาติและสิ่งแวดล้อม</p> <p>การพัฒนากระบวนการบริหารจัดการทรัพยากรธรรมชาติและสิ่งแวดล้อม การป้องกันและแก้ไขปัญหาสิ่งแวดล้อม การส่งเสริมให้องค์ความรู้ เช่น ปัญหาหมอกควัน มลพิษ น้ำเสีย ขยะมูลฝอย โดยให้ท้องถิ่นดำเนินการด้วยตนเองมากขึ้นอย่างต่อเนื่องรวมถึงการกำหนดขอบเขตพื้นที่ (Zoning) การกำหนดบทบัญญัติ ข้อบังคับ และกฎหมายที่เกี่ยวข้องบังคับใช้อย่างจริงจัง เพื่อควบคุมกิจกรรมที่ส่งผลต่อคุณภาพชีวิตและส่งเสริมการจัดตั้งเครือข่ายในการบริหารจัดการทรัพยากรธรรมชาติและสิ่งแวดล้อมรวมถึงการส่งเสริม สนับสนุนการใช้พลังงานทดแทนการอนุรักษ์พลังงาน</p>	<ul style="list-style-type: none"> - จำนวนโครงการ/กิจกรรมในการบริหารจัดการทรัพยากรธรรมชาติและสิ่งแวดล้อม - จำนวนโครงการ/กิจกรรมในการบริหารจัดการขยะและสิ่งปฏิกูล - จำนวนครั้งของกิจกรรมในการส่งเสริมและ/หรือการประสานความร่วมมือกับหน่วยงานที่เกี่ยวข้องในการจัดการขยะและสิ่งปฏิกูล - จำนวนโครงการ/กิจกรรมที่เปิดโอกาสให้ประชาชนมีส่วนร่วมในการป้องกันและแก้ไขปัญหาสิ่งแวดล้อม
<p>๓.๓ พัฒนาตัวอย่างความสำเร็จที่เป็นรูปธรรม</p> <p>สร้างองค์ความรู้จากการฝึกอบรมการศึกษา ดูงาน การหาต้นแบบที่ดีในการบริหารจัดการทรัพยากรธรรมชาติและสิ่งแวดล้อมและระบบนิเวศเพื่อพัฒนาให้เกิดผลสำเร็จที่เป็นรูปธรรม สามารถใช้เป็นต้นแบบและแนวทางในการพัฒนา เพื่อทำการขยายผลได้อย่างต่อเนื่องสู่ท้องถิ่นอื่น</p>	<ul style="list-style-type: none"> - จำนวนโครงการ/กิจกรรมที่ดำเนินการเพื่อศึกษาหรือจัดทำต้นแบบที่ดีในการบริหารจัดการทรัพยากรธรรมชาติและสิ่งแวดล้อมสำเร็จเป็นรูปธรรม

หน่วยงานรับผิดชอบหลัก

กองสาธารณสุขและสิ่งแวดล้อม

ความเชื่อมโยง

๑. ยุทธศาสตร์จังหวัด : ยุทธศาสตร์ที่ ๓ การบริหารจัดการทรัพยากรธรรมชาติพลังงานและสิ่งแวดล้อม
เพื่อเป็นฐานการพัฒนาอย่างยั่งยืน
๒. ยุทธศาสตร์การพัฒนางานองค์กรปกครองส่วนท้องถิ่น : ยุทธศาสตร์ที่ ๓ การบริหารจัดการทรัพยากรธรรมชาติและสิ่งแวดล้อม

๔. ยุทธศาสตร์การพัฒนาด้านการศาสนา ศิลปวัฒนธรรม จารีตประเพณี

และภูมิปัญญาท้องถิ่น

พันธกิจ การพัฒนาเทศบาลตำบลหาดงให้เป็นชุมชนที่น่าอยู่อาศัย
(๑.๗ การพัฒนาส่งเสริมด้านการศาสนา ศิลปวัฒนธรรม)

เป้าประสงค์ เพื่อให้ประชาชนได้รับการศึกษาอย่างทั่วถึง มีการเรียนรู้แบบบูรณาการ และมีการศึกษาตลอดชีวิต เพื่อให้ภูมิปัญญาท้องถิ่น ศิลปะ วัฒนธรรม ประเพณี ได้รับการอนุรักษ์และสืบทอดต่อไป และเพื่อทำนุบำรุงศาสนา

ตัวชี้วัดระดับเป้าประสงค์

ความสำเร็จของโครงการ/กิจกรรมที่ดำเนินการตามกลุ่มเป้าหมายและได้รับความพึงพอใจ

กลยุทธ์/แนวทางการพัฒนา	ตัวชี้วัดระดับกลยุทธ์
๔.๑ พัฒนาศักยภาพความรู้ด้านศิลปวัฒนธรรมท้องถิ่นอย่างเป็นรูปธรรม การจัดการองค์ความรู้ทางวัฒนธรรมและทุนทางสังคม การสร้างแหล่งการเรียนรู้เพื่อการสืบค้น ภูมิปัญญา/อัตลักษณ์ท้องถิ่น การพัฒนาระบบข้อมูลการถ่ายทอดองค์ความรู้ การวางแผนพัฒนาและเชื่อมโยงแหล่งการเรียนรู้รวมทั้งบูรณาการพื้นที่แหล่งโบราณสถาน แหล่งประวัติศาสตร์ที่สำคัญ	- จำนวนโครงการ/กิจกรรมที่ดำเนินการเพื่อพัฒนาองค์ความรู้และแหล่งเรียนรู้

กลยุทธ์/แนวทางการพัฒนา	ตัวชี้วัดระดับกลยุทธ์
<p>๔.๒ การเชื่อมโยงวิถีชีวิตชุมชนกับศิลปวัฒนธรรมท้องถิ่น</p> <p>การสร้างเชื่อมโยงระหว่างศิลปวัฒนธรรมกับวิถีชีวิตคนท้องถิ่นในปัจจุบันการจัดกิจกรรม/ การส่งเสริมสนับสนุนการจัดกิจกรรมของกลุ่มสถาปัตยกรรมกลุ่มศิลปวัฒนธรรมล้านนาและคุณธรรมจริยธรรมการส่งเสริมกิจกรรมทางศาสนาการแลกเปลี่ยนเรียนรู้วัฒนธรรมในแต่ละท้องถิ่นเพื่อเตรียมพร้อมเข้าสู่ประชาคมอาเซียนการส่งเสริมสนับสนุนให้เกิดการพัฒนาและสร้างสรรค์งานศิลปะในแขนงต่างๆที่เกี่ยวข้องกับวิถีชีวิตภูมิปัญญาท้องถิ่นการเฝ้าระวังและป้องกันผลกระทบจากการเข้ามาของวัฒนธรรมต่างชาติที่มีต่อวิถีชีวิตชุมชน</p>	<p>- จำนวนการจัดกิจกรรมทางด้านวัฒนธรรมที่สอดคล้องกับหลักเกณฑ์เมืองวัฒนธรรม</p> <p>สร้างสรรค์ของ UNESCO</p> <p>-จำนวนโครงการ/กิจกรรมที่ดำเนินการทางศาสนาวัฒนธรรมภูมิปัญญาท้องถิ่นประเพณีที่สำคัญและการท่องเที่ยวเชิงวัฒนธรรม</p>

หน่วยงานรับผิดชอบหลัก

กองการศึกษา / สำนักปลัด

ความเชื่อมโยง

๑. ยุทธศาสตร์จังหวัด : ยุทธศาสตร์ที่ ๑ การพัฒนาเศรษฐกิจอย่างสมดุลและยั่งยืน
 ยุทธศาสตร์ที่ ๒ การสร้างสังคมแห่งวัฒนธรรมความรู้ภูมิปัญญาจิตสาธารณะและพัฒนาศักยภาพของคนให้พร้อมรับกับการเปลี่ยนแปลง
๒. ยุทธศาสตร์การพัฒนานครปกครองส่วนท้องถิ่น : ยุทธศาสตร์ที่ ๔ การอนุรักษ์ฟื้นฟูและสืบสานศิลปวัฒนธรรมจารีตประเพณีและภูมิปัญญาท้องถิ่น

๕. ยุทธศาสตร์ด้านการศึกษาและพัฒนาคุณภาพชีวิต

พันธกิจ การพัฒนาเทศบาลตำบลทางดงให้เป็นชุมชนที่น่าอยู่อาศัย
(๑.๓ การพัฒนาด้านการศึกษา) (๑.๖ การพัฒนาด้านสวัสดิการสังคม)

เป้าประสงค์ ๑.๓ เพื่อให้ประชาชนได้รับการศึกษาอย่างทั่วถึง มีการเรียนรู้แบบบูรณาการ และมีการศึกษา
ตลอดชีวิต เพื่อให้ภูมิปัญญาท้องถิ่น ศิลปะ วัฒนธรรม ประเพณี ได้รับการอนุรักษ์และสืบทอด
ต่อไปและเพื่อทำนุบำรุงศาสนา

๑.๖ เพื่อให้ประชาชนรักการเล่นกีฬา มีกิจกรรมนันทนาการ มีสถานที่ออกกำลังกายและ
พักผ่อนในชุมชน ส่งผลให้ประชาชนมีสุขภาพกายและจิตใจที่ดี

ตัวชี้วัดระดับเป้าประสงค์

นักเรียนนักศึกษาประชาชนได้รับบริการด้านการศึกษาและการพัฒนาคุณภาพชีวิตอย่าง
รวดเร็วทั่วถึงทันสมัยสอดคล้องกับการเปลี่ยนแปลงทางสังคม

กลยุทธ์/แนวทางการพัฒนา	ตัวชี้วัดระดับกลยุทธ์
<p>๕.๑ ส่งเสริมการศึกษานอกระบบและตามอัธยาศัย</p> <p>การส่งเสริมการจัดการศึกษานอกระบบและตามอัธยาศัยที่มีคุณภาพ ส่งเสริมพัฒนาการเรียนรู้ของนักเรียนและชุมชน พร้อมทั้งเสริมสร้างสภาพแวดล้อมแหล่งแลกเปลี่ยนเรียนรู้และ/หรือศูนย์การเรียนรู้ที่เหมาะสมและเพียงพอ สำหรับประชาชนทุกระดับ อันเป็นการเสริมสร้างวิถีการเรียนรู้ตลอดชีวิต เพื่อก้าวสู่ชุมชนและสังคมแห่งการเรียนรู้และพร้อมเข้าสู่ประชาคมอาเซียน</p>	<p>- จำนวนโครงการ/กิจกรรมที่ส่งเสริมด้านการศึกษารับรู้ตลอดชีวิต</p>

กลยุทธ์/แนวทางการพัฒนา	ตัวชี้วัดระดับกลยุทธ์
<p>๕.๒ ส่งเสริมและพัฒนาคุณภาพมาตรฐานการศึกษาพร้อมเข้าสู่ประชาคมอาเซียน</p> <p>การส่งเสริม พัฒนา และยกระดับคุณภาพมาตรฐานการจัดบริการการศึกษาของสถานศึกษาในสังกัดและทุกสังกัดในพื้นที่จังหวัดเชียงใหม่ เพื่อลดความเหลื่อมล้ำทางการศึกษาพร้อมสร้างโอกาสและพัฒนาศักยภาพคนเชียงใหม่ให้ได้เรียนรู้ตลอดชีวิตอย่างมีคุณภาพโดยการส่งเสริมและพัฒนาระบบโครงสร้างพื้นฐานการจัดทรัพยากรและสภาพแวดล้อมให้เหมาะสมกับบริบทของโรงเรียนการกระจายอำนาจและขยายโอกาสทางการศึกษาการขับเคลื่อนนโยบายและยุทธศาสตร์ การปฏิรูปการศึกษาแนวใหม่การเรียนรู้ การเสริมสร้างอัตลักษณ์โรงเรียน การเพิ่มศักยภาพครูและบุคลากรทางการศึกษา การส่งเสริมมาตรฐานการบริหารจัดการอย่างมีส่วนร่วม และการบริหารโดยใช้โรงเรียนเป็นฐานในการพัฒนาท้องถิ่น พร้อมทั้งส่งเสริมการจัดการความรู้และสร้างนวัตกรรมทางการศึกษา เพื่อให้โรงเรียนเข้มแข็งมีศักยภาพสูงได้มาตรฐานสากลพร้อมเข้าสู่ประชาคมอาเซียนรวมถึงการส่งเสริมและสนับสนุนการพัฒนาการศึกษาและเรียนรู้กับสถานศึกษา ชุมชน องค์กร และเครือข่ายทางการศึกษาอื่น ๆ เพื่อเสริมสร้างสังคมแห่งภูมิปัญญาและการเรียนรู้ที่ยั่งยืนโดดเด่นในวิถีอาเซียน</p>	<p>- จำนวนโครงการ/กิจกรรมที่ส่งเสริมและพัฒนาการศึกษาและการเรียนรู้ในสถานศึกษา</p>

กลยุทธ์/แนวทางการพัฒนา	ตัวชี้วัดระดับกลยุทธ์
<p>๕.๓ การบริหารและจัดการศึกษาของโรงเรียน</p> <p>การบริหารและการจัดการศึกษาของโรงเรียนในสังกัดเพื่อให้มีประสิทธิภาพและคุณภาพได้มาตรฐานสากลและใช้โรงเรียนเป็นฐานในการพัฒนาท้องถิ่น (SBMLD) โดยการพัฒนาระบบบริหารจัดการเชิงกลยุทธ์ การจัดการทรัพยากรและสภาพแวดล้อมให้เหมาะสมกับบริบทของโรงเรียน แก่ผู้เรียนและชุมชน การปรับหลักสูตร การจัดกระบวนการเรียนการสอนและการประเมินผลแนวใหม่ตามจุดเน้น การพัฒนาคุณภาพมาตรฐานนักเรียน การสร้างอัตลักษณ์โรงเรียนและพัฒนาครูมืออาชีพภายใต้กระบวนการขับเคลื่อนตามระบบแผนพัฒนาการศึกษาที่เข้มแข็งและมีส่วนร่วมในชุมชน รวมทั้งการจัดการองค์ความรู้เพื่อให้โรงเรียนมีขีดความสามารถในการจัดการศึกษาจนเป็นที่ยอมรับของผู้ปกครอง ชุมชนและสังคมรวมทั้งการส่งเสริมและพัฒนาการเรียนรู้ในชุมชนและร่วมมือกับองค์กรเครือข่ายพัฒนาการศึกษา พร้อมทั้งเป็นองค์กรผู้นำในการเสริมสร้างชุมชนแห่งคุณธรรมภูมิปัญญาและการเรียนรู้</p>	<p>- จำนวนครูที่เข้าร่วมกิจกรรมหรือโครงการพัฒนาคุณภาพครูที่จัดโดยสถานศึกษา</p>
	<p>- ผลสัมฤทธิ์ทางการเรียนของนักเรียนโรงเรียนในสังกัดจากการทดสอบระดับชาติ (O-NET) มีคะแนนเฉลี่ยมากกว่าร้อยละ ๕๐</p>
	<p>- นักเรียนในโรงเรียนสังกัดมีอัตลักษณ์ โดยมีความภูมิใจในท้องถิ่นมีจิตอาสาพร้อมทักษะความรู้และความมั่นใจเพิ่มขึ้นไม่ต่ำกว่าร้อยละ ๕ ต่อปี</p>
	<p>- สถานศึกษาในสังกัดทุกแห่งมีนวัตกรรมในการบริหารโดยใช้สถานศึกษาเป็นฐานในการพัฒนาท้องถิ่นและผ่านเกณฑ์การประเมินคุณภาพของทุกมาตรฐานและตัวบ่งชี้ได้ระดับดีขึ้น</p>
	<p>- ครูและบุคลากรทางการศึกษาสถานศึกษาในสังกัด มีสมรรถนะและประสิทธิภาพในการจัดการเรียนรู้แบบใหม่และจัดบริการการศึกษาตลอดชีวิต เป็นเชิงประจักษ์ได้อย่างมีอาชีพเพิ่มขึ้น ไม่ต่ำกว่าร้อยละ ๕ ต่อปี</p>
<p>- ร้อยละของความพึงพอใจของผู้รับบริการและผู้ที่มีส่วนได้ส่วนเสียต่อการบริหารจัดการศึกษา และสถานศึกษาในสังกัดระดับมากขึ้นไป</p>	
<p>- ร้อยละของจำนวนนักเรียนในสังกัดที่จบการศึกษา ระดับประถมศึกษามีโอกาสศึกษาต่อในระดับสูงขึ้น</p>	

กลยุทธ์/แนวทางการพัฒนา	ตัวชี้วัดระดับกลยุทธ์
	<ul style="list-style-type: none"> - ร้อยละของจำนวนนักเรียนที่ได้รับการส่งเสริมทรัพยากรและปัจจัยความพร้อมเพื่อเพิ่มประสิทธิภาพการจัดการศึกษาโรงเรียนในสังกัดเทศบาล - จำนวนโครงการ/กิจกรรมที่ดำเนินการเพื่อสนับสนุนการบริหารงานของโรงเรียนในสังกัดเทศบาล ให้มีประสิทธิภาพเพิ่มขึ้น
<p>๕.๔ การส่งเสริมสุขภาพ</p> <p>การพัฒนาให้มีระบบบริการสุขภาพทางด้านสร้างเสริมสุขภาพป้องกันโรครักษาพยาบาลและฟื้นฟูสมรรถภาพที่มีคุณภาพมาตรฐาน การส่งเสริมและสนับสนุนให้ประชาชนมีทักษะในการดูแลสุขภาพของตนเอง รวมถึงการจัดกิจกรรมเสริมสร้างความเข้มแข็งทั้งร่างกายและจิตใจของคนในชุมชน</p>	<ul style="list-style-type: none"> - จำนวนครั้งที่มีการจัดกิจกรรมให้ประชาชนมีส่วนร่วมในการป้องกันและควบคุมการแพร่ระบาดของโรคติดต่อหรือกิจกรรมด้านสาธารณสุข - จำนวนโครงการ/กิจกรรมที่ส่งเสริมสุขภาพของประชาชน

กลยุทธ์/แนวทางการพัฒนา	ตัวชี้วัดระดับกลยุทธ์
<p>๕.๕ ส่งเสริมการเรียนรู้ของชุมชน</p> <p>การเสริมสร้างการมีส่วนร่วมด้วยการส่งเสริมการรวมตัว ร่วมคิด ร่วมทำในหลายรูปแบบ เป็นการให้ความรู้แก่ชุมชนแบบบูรณาการของหน่วยงานภาครัฐ เอกชน กลุ่มชุมชนต่างๆ เพื่อสร้างความเข้มแข็งให้แกชุมชน สามารถพัฒนาและก้าวไปสู่สังคมอยู่ดีมีสุข การให้ความรู้ในรูปแบบต่าง ๆ เช่น การประชาสัมพันธ์ ฝึกอบรม ศึกษา ดูงาน รวมทั้งในด้านของการฝึกอาชีพ การให้ความรู้ในด้านของกฎหมายกับการใช้ชีวิตประจำวัน การสาธารณสุข การสร้างสังคมให้ปลอดภัยจากปัญหาเสพติด ทำให้ประชาชนในชุมชนมีวิถีชีวิตความเป็นอยู่ที่ดีขึ้น ครอบครัวอบอุ่น และชุมชนน่าอยู่</p>	<p>- จำนวนครั้งของการจัดกิจกรรมในการส่งเสริมการเรียนรู้ชุมชน/การพัฒนาอาชีพ/การมีส่วนร่วมในการพัฒนา</p> <p>- จำนวนครั้งที่ประชาชนได้รับการประชาสัมพันธ์ เผยแพร่ข้อมูลด้านการเมืองการปกครองและกฎหมาย</p>
<p>๕.๖ พัฒนาคูณภาพชีวิตของเด็ก เยาวชน สตรี ผู้สูงอายุและผู้ด้อยโอกาส</p> <p>การศึกษารวบรวมข้อมูลผู้ด้อยโอกาส ผู้สูงอายุ ในท้องถิ่น การกำหนดแนวทางในการสงเคราะห์ผู้ที่ด้อยโอกาส ผู้สูงอายุ ผู้ประสบปัญหาทางสังคม ในด้านการศึกษา การพัฒนาอาชีพ ปัจจัยในการยังชีพ การเข้าถึงปัจจัยการผลิต รวมทั้งการติดตาม ประเมินผลการสงเคราะห์อย่างต่อเนื่องและการดำเนินการเกี่ยวกับโครงสร้างพื้นฐานที่เหมาะสมกับทุกกลุ่มเช่น สาธารณูปโภคการจัดการสิ่งแวดล้อม รวมถึงการอบรมและพัฒนาผู้สูงอายุผู้ด้อยโอกาส เด็กเยาวชนและสตรีในจังหวัด</p>	<p>- จำนวนกิจกรรมที่จัดขึ้นเพื่อสนับสนุนการพัฒนาคุณภาพชีวิตของเด็กเยาวชนสตรีผู้สูงอายุและผู้ด้อยโอกาส</p>

หน่วยงานรับผิดชอบหลัก

สำนักปลัด / กองการศึกษา / กองสาธารณสุขและสิ่งแวดล้อม / กองสวัสดิการสังคม

ความเชื่อมโยง

- ยุทธศาสตร์จังหวัด : ยุทธศาสตร์ที่ ๑ การพัฒนาเศรษฐกิจอย่างสมดุลและยั่งยืน
ยุทธศาสตร์ที่ ๒ การสร้างสังคมแห่งวัฒนธรรมความรู้ภูมิปัญญา
จิตสาธารณะและพัฒนาศักยภาพของคนให้พร้อมรับการ
เปลี่ยนแปลง
- ยุทธศาสตร์การพัฒนากองครักษ์ปกครองส่วนท้องถิ่น : ยุทธศาสตร์ที่ ๕ การพัฒนาคุณภาพชีวิตของ
ประชาชน

๖. ยุทธศาสตร์การพัฒนาด้านการป้องกันบรรเทาสาธารณภัย

และการจัดระเบียบชุมชนสังคม

พันธกิจ การพัฒนาเทศบาลตำบลหางดงให้เป็นชุมชนที่น่าอยู่อาศัย
(๑.๔ การดูแลเรื่องความปลอดภัยในชีวิตและทรัพย์สินของประชาชน)

เป้าประสงค์ เพื่อให้ประชาชนมีความมั่นคง ปลอดภัยในชีวิตและทรัพย์สิน ชุมชนเข้มแข็ง เชิดชูคุณธรรม
มีความรักสามัคคี ปลอดภัยจากยาเสพติด ได้รับสวัสดิการทางสังคมและการรับรู้ข้อมูลข่าวสาร

ตัวชี้วัดระดับเป้าประสงค์

องค์กรมีขีดความสามารถความพร้อมหน่วยงานเครือข่ายในการป้องกันบรรเทาสาธารณภัยและ
การจัดระเบียบชุมชนให้แก่ประชาชนมากขึ้น

กลยุทธ์/แนวทางการพัฒนา	ตัวชี้วัดระดับกลยุทธ์
๖.๑ กระตุ้นการมีส่วนร่วมของประชาชน ในการป้องกันบรรเทาสาธารณภัย การสร้างความตระหนักในการมีส่วนร่วมและการแสดงความคิดเห็น ความรับผิดชอบต่อส่วนรวม พัฒนาเครือข่ายชุมชนอาสาสมัครและบุคลากรขององค์กร/หน่วยงานในการเฝ้าระวัง ประชาสัมพันธ์และรณรงค์แนวทางในการป้องกันและการบรรเทาสาธารณภัย	- จำนวนครั้งของการจัดกิจกรรมที่สนับสนุนหรือส่งเสริมความร่วมมือในการป้องกันและบรรเทาสาธารณภัย
๖.๒ การป้องกันและบรรเทาสาธารณภัย ส่งเสริมสนับสนุนการแก้ไขปัญหาอุทกภัยภัยแล้ง สาธารณภัยต่าง ๆ เช่น การก่อสร้างพนังการขุดลอก คูคลอง ลำน้ำ เพื่อป้องกันน้ำท่วมฯ รวมถึงการให้ความช่วยเหลือบรรเทาสาธารณภัยให้แก่พื้นที่ประสบภัย	- จำนวนโครงการ/กิจกรรมที่ส่งเสริมและสนับสนุนการดำเนินการป้องกันบรรเทาสาธารณภัย

กลยุทธ์/แนวทางการพัฒนา	ตัวชี้วัดระดับกลยุทธ์
<p>๖.๓ การป้องกันและแก้ไขปัญหาอบายมุขและสิ่งเสพติด</p> <p>การร่วมมือและเชื่อมโยงกับหน่วยงานที่เกี่ยวข้องกัน ในการแก้ไขปัญหอบายมุขและสิ่งเสพติดในการกำหนดมาตรการป้องกันและแก้ไขอย่างต่อเนื่องและจริงจังตั้งแต่ระดับครอบครัว ชุมชน สถานศึกษาและสถานที่ทำงานอย่างเป็นระบบ</p>	<p>- จำนวนโครงการ/กิจกรรมที่ดำเนินการเพื่อป้องกันและแก้ไขปัญหอบายมุขและสิ่งเสพติด</p>
<p>๖.๔ เสริมสร้างประสิทธิภาพในการรักษาความสงบปลอดภัยการป้องกันบรรเทาสาธารณภัยแก่ชุมชน/ท้องถิ่น</p> <p>พัฒนาระบบและประสิทธิภาพในการรักษาความสงบปลอดภัยในชุมชนอย่างบูรณาการ ทั้งในด้านการพัฒนาบุคลากร การจัดหา/สนับสนุนเครื่องมืออุปกรณ์ เทคโนโลยี และการพัฒนาเครือข่ายในการป้องกันและเฝ้าระวังภัยในรูปแบบต่าง ๆ รวมถึงการพัฒนาระบบข้อมูลสารสนเทศด้านความปลอดภัย</p>	<p>- จำนวนครั้งของการจัดกิจกรรมการฝึกอบรมอาสาสมัครป้องกันสาธารณภัยและการรักษาความสงบเรียบร้อย</p> <p>- จำนวนโครงการ/กิจกรรมที่ดำเนินการเพื่อเสริมสร้างประสิทธิภาพในการรักษาความสงบปลอดภัยการป้องกันบรรเทาสาธารณภัย</p>

หน่วยงานรับผิดชอบหลัก

สำนักปลัด / กองช่าง

ความเชื่อมโยง

๑. ยุทธศาสตร์จังหวัด : ยุทธศาสตร์ที่ ๓ การบริหารจัดการทรัพยากรธรรมชาติและสิ่งแวดล้อม
เพื่อเป็นฐานการพัฒนาอย่างยั่งยืน

ยุทธศาสตร์ที่ ๔ การสร้างความมั่นคงปลอดภัยและความสุขของประชาชน

๒. ยุทธศาสตร์การพัฒนากองครักษ์ส่วนท้องถิ่น : ยุทธศาสตร์ที่ ๖ การป้องกันบรรเทาสาธารณภัย

และการจัดระเบียบชุมชน สังคม

๗. ยุทธศาสตร์การพัฒนาด้านการบริหารจัดการบ้านเมืองที่ดี

- พันธกิจ** นโยบายด้านการบริหารงาน
- เป้าประสงค์** ๑. เพื่อให้มีการนำเทคโนโลยีสารสนเทศมาใช้ประโยชน์ในด้านต่าง ๆ ของทุกฝ่าย ทั้งภาครัฐและภาคประชาชนที่จะทำให้บรรลุเป้าหมายตามแนวทางพัฒนา
๒. เพื่อให้เทศบาลมีการพัฒนาอย่างยั่งยืนโดยใช้ทรัพยากรที่มีอยู่อย่างคุ้มค่าและเกิดประโยชน์สูงสุด
๓. เพื่อให้ประชาชนเข้ามามีส่วนร่วมในการพัฒนาท้องถิ่นและมีส่วนร่วมทางการเมือง และเพื่อให้ประชาชนมีความพึงพอใจในการให้บริการของเทศบาล

ตัวชี้วัดระดับเป้าประสงค์

การเปิดโอกาสและพร้อมรับประชาชน องค์กรอื่นเข้ามามีส่วนร่วมในการบริหาร ติดตามตรวจสอบการปฏิบัติงานตลอดจนการให้บริการสาธารณะที่มีประสิทธิภาพ เกิดผลสัมฤทธิ์

กลยุทธ์/แนวทางการพัฒนา	ตัวชี้วัดระดับกลยุทธ์
<p>๗.๑ การสร้างจิตสำนึกและพัฒนาขีดความสามารถบุคลากรภาครัฐเตรียมพร้อมการพัฒนาท้องถิ่นเข้าสู่ประชาคมอาเซียน</p> <p>การปรับกระบวนการทัศนและสร้างจิตสำนึกของบุคลากรภาครัฐในทุกระดับ ตลอดจนพัฒนาขีดความสามารถของบุคลากรภาครัฐให้มีนวัตกรรมในการบริหารจัดการการทำงานที่จะมุ่งไปสู่ประโยชน์ของประชาชนโดยประชาชนได้รับความพึงพอใจและสามารถสนับสนุนต่อการขับเคลื่อนยุทธศาสตร์การพัฒนาจังหวัด</p>	<p>- จำนวนโครงการที่ดำเนินการสร้างจิตสำนึกและพัฒนาขีดความสามารถของบุคลากร</p> <p>- ร้อยละของความพึงพอใจในทุกด้านของผู้เข้ารับการฝึกอบรม</p>

กลยุทธ์/แนวทางการพัฒนา	ตัวชี้วัดระดับกลยุทธ์
<p>๗.๒ เสริมสร้างประสิทธิภาพและธรรมาภิบาลในการบริหารจัดการ</p> <p>การพัฒนาประสิทธิภาพโดยมุ่งเน้นความคุ้มค่าในการปฏิบัติภารกิจปรับปรุงโครงสร้างการบริหารงานให้พร้อมรับกับภารกิจหน้าที่ที่ตามกฎหมายกำหนดเน้นกระจายการบริการสาธารณะให้ทั่วถึงโดยคำนึงถึงความต้องการของประชาชนเพิ่มบทบาทภาคเอกชนในกิจการของรัฐเพื่อลดภาระการลงทุนและเพิ่มประสิทธิภาพในการให้บริการตลอดจนพัฒนากลไกการกำกับดูแลที่เข้มแข็งและโปร่งใสโดยคำนึงถึงผลประโยชน์ของผู้รับบริการเป็นหลักและดำเนินการควบคู่ไปกับการปลูกฝังจิตสำนึกข้าราชการให้ยึดหลักคุณธรรมจริยธรรมการรับผิดชอบต่อส่วนรวมการพร้อมรับการตรวจสอบจากประชาชนและปฏิบัติตามกฎหมายที่เกี่ยวข้องกับการเปิดเผยข้อมูลอย่างเคร่งครัด</p>	<ul style="list-style-type: none"> - จำนวนโครงการที่ดำเนินการเสริมสร้างประสิทธิภาพและธรรมาภิบาลเพื่อเพิ่มความพึงพอใจในการบริการ - จำนวนครั้งของการจัดทำโครงการ - ร้อยละของจำนวนบุคลากรที่สามารถสรรหาได้ตามอัตราที่ว่าง
<p>๗.๓ ส่งเสริมการมีส่วนร่วมของทุกภาคส่วนในการบริหารจัดการและการตรวจสอบควบคุม</p> <p>การเปิดโอกาสให้ทุกภาคส่วนมีโอกาสในการเสนอปัญหาความต้องการ การกำหนดนโยบาย เสนอแนะและกำหนดบทบาทบัญญัติ รวมถึงกฎระเบียบที่เกี่ยวข้อง เพื่อประสานประโยชน์ของภาคส่วนต่าง ๆ ให้เสมอภาคและมีความสมดุล ส่งเสริมการทำกิจกรรมในลักษณะพหุภาคี ส่งเสริมและจัดให้มีระบบการควบคุมภายในองค์กรภาครัฐตามที่กฎหมายกำหนดและส่งเสริมให้มีการตรวจสอบจากทุกภาคส่วน</p>	<ul style="list-style-type: none"> - จำนวนโครงการ/กิจกรรมที่ดำเนินการสำเร็จตามเป้าหมายกำหนดไว้ - จำนวนโครงการ/กิจกรรมที่ทุกภาคส่วนมีส่วนร่วมในการบริหารจัดการและมีการตรวจสอบ - จำนวนครั้งของประชาชน/กลุ่มเป้าหมายที่ได้รับการประชาสัมพันธ์เผยแพร่ข้อมูลข่าวสาร

กลยุทธ์/แนวทางการพัฒนา	ตัวชี้วัดระดับกลยุทธ์
<p>๗.๔ จัดทำ/สร้างปัจจัยสนับสนุนในการบริหารงานขององค์กร</p> <p>จัดหาเครื่องมือเครื่องใช้ที่สนับสนุนการปฏิบัติงาน / การบริการที่มีประสิทธิภาพ รวมตลอดถึงการดำเนินการก่อสร้าง ปรับปรุงสถานที่ อาคารสำนักงาน อาคารปฏิบัติการต่าง ๆ ขององค์กรเพื่อให้เป็นองค์กรที่มีความพร้อมสำหรับการให้บริการสาธารณะแก่ประชาชน</p>	<p>- จำนวนโครงการ/กิจกรรมที่ดำเนินการเพื่อสนับสนุนการบริหารงานขององค์กรให้มีประสิทธิภาพเพิ่มขึ้น</p> <p>- ความสำเร็จของโครงการ/กิจกรรมที่ดำเนินการเพื่อสนับสนุนการบริหารงานขององค์กรให้มีประสิทธิภาพเพิ่มขึ้น</p>

หน่วยงานรับผิดชอบหลัก

ทุกส่วนราชการในสังกัดเทศบาลตำบลหางดง

ความเชื่อมโยง

๑. ยุทธศาสตร์จังหวัด : ยุทธศาสตร์ที่ ๕ การพัฒนาระบบบริหารจัดการภาครัฐและการให้บริการประชาชนที่มีประสิทธิภาพโปร่งใสและเป็นธรรม
๒. ยุทธศาสตร์การพัฒนาองค์กรปกครองส่วนท้องถิ่น : ยุทธศาสตร์ที่๗ การบริหารจัดการบ้านเมืองที่ดี

(ต่อใบขวาง ๒.๗ จุดยืนทางยุทธศาสตร์ (Positioning) ของเทศบาลตำบลหางดง ที่สอดคล้องกับยุทธศาสตร์
ประเทศ (Country Strategy) พ.ศ. ๒๕๕๖ - ๒๕๖๑

(ต่อใบขวาง ๒.๘ ความเชื่อมโยงระหว่างจุดยืนทางยุทธศาสตร์ (Positioning) ของเทศบาลตำบลหางดง ที่สอดคล้องกับยุทธศาสตร์ประเทศ (Country Strategy) พ.ศ. ๒๕๕๖ - ๒๕๖๑ ยุทธศาสตร์การพัฒนาจังหวัด เชียงใหม่ พ.ศ. ๒๕๕๘ - ๒๕๖๑ และยุทธศาสตร์การพัฒนาขององค์กรปกครองส่วนท้องถิ่นจังหวัดเชียงใหม่ พ.ศ. ๒๕๕๘ - ๒๕๖๐)

๓. การวิเคราะห์เพื่อพัฒนาท้องถิ่น

๓.๑ การวิเคราะห์กรอบการจัดทำยุทธศาสตร์ขององค์กรปกครองส่วนท้องถิ่นเพื่อประเมินสภาพการพัฒนาในปัจจุบันและโอกาสการพัฒนาในอนาคตของเทศบาลตำบลหางดง ด้วยเทคนิค SWOT Analysis

การวิเคราะห์ศักยภาพเพื่อประเมินสภาพการพัฒนาท้องถิ่นในปัจจุบัน เป็นการประเมินโดยวิเคราะห์ถึงโอกาส และภาวะคุกคามหรือข้อจำกัด อันเป็นสภาวะแวดล้อมภายนอกที่มีผลต่อการพัฒนาต่าง ๆ ของท้องถิ่น รวมทั้งการวิเคราะห์จุดแข็ง จุดอ่อนของท้องถิ่น อันเป็นสภาวะแวดล้อมภายในของท้องถิ่น ซึ่งทั้งหมดเป็นการประเมินสภาพของท้องถิ่นในปัจจุบันโดยเป็นการตอบคำถามว่า “ปัจจุบันท้องถิ่นมีสภาพการพัฒนาอยู่จุดไหน” สำหรับใช้เป็นประโยชน์ในการกำหนดการดำเนินงานในอนาคตต่อไป ทั้งนี้ โดยใช้เทคนิค SWOT analysis การพิจารณาถึงปัจจัยภายใน ได้แก่ จุดแข็ง (Strength – S) จุดอ่อน (Weak – W) และปัจจัยภายนอก ได้แก่ โอกาส (Opportunity – O) และอุปสรรค (Threat – T) เป็นเครื่องมือ

การวิเคราะห์สภาพแวดล้อมภายในและภายนอก เทศบาลตำบลหางดง

จุดแข็ง (Strength : S)

๑. เป็นชุมชนและอำเภอรอบในของจังหวัดเชียงใหม่
๒. มีการคมนาคมขนส่งสะดวกทั้งทางบกและทางอากาศ เอื้อต่อการรองรับการเจริญเติบโตของเชียงใหม่ ทั้งด้านที่อยู่อาศัยและอุตสาหกรรม
๓. มีโครงสร้างพื้นฐานค่อนข้างทั่วถึง
๔. ประชาชนมีการตื่นตัวและมีส่วนร่วมในการพัฒนาท้องถิ่นอย่างต่อเนื่อง
๕. มีวัฒนธรรมประเพณีของชาวล้านนาที่สำคัญและเป็นเอกลักษณ์ของท้องถิ่น
๖. มีแหล่งท่องเที่ยวด้านศิลปหัตถกรรมที่มีเอกลักษณ์ของงานแกะสลักไม้

จุดอ่อน (Weak : W)

๑. มีประชาชนอพยพเข้าเมืองมาก เกิดการขยายตัวอย่างรวดเร็วของชุมชน ก่อให้เกิดปัญหาจราจร
๒. ไม่มีมาตรการรองรับการขยายตัวของเมืองอย่างมีประสิทธิภาพ ไม่มีการวางผังเมืองรวม
๓. ขาดการส่งเสริมการลงทุนในภาคอุตสาหกรรม หัตถกรรม โดยเฉพาะการส่งเสริมด้านการตลาด
๔. เกิดปัญหาการว่างงาน อำนาจการซื้อของประชาชนลดลง
๕. ผลกระทบจากภาวะเศรษฐกิจตกต่ำ ก่อให้เกิดปัญหาต่างๆ ทางสังคม อาชญากรรม ยาเสพติด
๖. ระบบระบายน้ำและการบำรุงรักษาไม่ได้มาตรฐานและไม่เพียงพอ
๗. ขาดการเผยแพร่ข้อมูลข่าวสารที่ทันสมัยและทั่วถึง

โอกาส (Opportunity : O)

๑. ถูกกำหนดเป็นเมืองส่งเสริมการท่องเที่ยวของจังหวัดเชียงใหม่และมีงานประจำปีกำหนดในตารางของการท่องเที่ยวแห่งประเทศไทย
๒. มีโอกาสในการขยายธุรกิจการขนส่งและธุรกิจการบรรจุภัณฑ์ เพื่อการขนส่งทางบกและทางอากาศ
๓. เป็นพื้นที่ที่อยู่ใกล้ตัวเมืองเชียงใหม่ ได้รับผลต่อเนื่องของการพัฒนาและเป็นพื้นที่รองรับการขยายตัวของเมืองเชียงใหม่
๔. เป็นพื้นที่อนุรักษ์แหล่งต้นน้ำและการก่อสร้างระบบบำบัดน้ำเสียรวม

อุปสรรค (Threat : T)

๑. ภาวะเศรษฐกิจ สังคม เปลี่ยนแปลงอย่างรวดเร็ว จำเป็นต้องปรับตัวให้เท่าทัน พึ่งพาตนเอง
๒. ไม่มีการสนับสนุนการส่งเสริมการลงทุนอย่างเป็นทางการ

๓.๒ การประเมินสถานการณ์สภาพแวดล้อมภายนอกที่เกี่ยวข้อง

๑. ผลการวิเคราะห์ปัญหา

๑.๑ ปัญหาด้านโครงสร้างพื้นฐาน

๑.๑.๑ ปัญหาการจราจรติดขัด

ลักษณะของปัญหา

๑. ความจุของผิวจราจรไม่เพียงพอ ถนนค่อนข้างคับแคบและสภาพผิวจราจรบางช่วงชำรุดทรุดโทรม
๒. การขาดแคลนสถานที่จอดรถ การจอดรถบนผิวจราจรและการขนถ่ายสินค้าบนผิวจราจร ทำให้เสียพื้นที่ผิวจราจร รถเคลื่อนตัวได้ช้า ทำให้เกิดการจราจรติดขัด
๓. ขาดระเบียบวินัยในการใช้รถใช้ถนน

ก. จากพาหนะที่ไม่ใช้เครื่องยนต์ขับซ้ำกีดขวางการจราจร เช่น สามล้อ จักรยาน ล้อเข็น การจอดรถส่งสินค้า/ผู้โดยสารของรถรับจ้างและการฝ่าฝืนกฎจราจร เช่น การขับที่เร็วกว่ากำหนด แซงในที่คับขันของผู้ขับขี่รถยนต์ส่วนบุคคลและรถจักรยานยนต์ความเร็วสูง ประมาท ฝ่าฝืนเครื่องหมายจราจรและสัญญาณไฟจราจร

ข. จากกลุ่มคนเดินเท้าถนนไม่มีทางเท้าทำให้ต้องเดินบนไหล่ถนนและทางแยกทางข้ามถนนที่ไม่ปลอดภัย ซึ่งอาจเป็นอันตรายต่อคนเดินเท้าและอุบัติเหตุตามทางแยก

๔. การควบคุมการจราจรไม่ดีพอ

ก. เครื่องหมายจราจรบนพื้นทาง ป้ายจราจรชำรุด ไม่สมบูรณ์ ไม่ได้มาตรฐาน สภาพทางด้านกายภาพบริเวณทางร่วมและทางแยกไม่เหมาะสม ได้แก่ รัศมีเลี้ยวแคบไม่สามารถรองรับยานพาหนะที่มีขนาดใหญ่ได้ เกิดปัญหาการบังคับเลี้ยว ช่องทางการจราจรแคบ เครื่องหมายจราจรบนพื้นทางแยกหลายแห่งไม่มีหรือมีแต่ไม่ชัดเจน

ข. การควบคุมสัญญาณไฟจราจรการควบคุมโดยตำรวจจราจร มีจำนวนตำรวจจราจร เครื่องมือเครื่องใช้ จำนวนรถตำรวจ/เครื่องมือสื่อสารไม่เพียงพอกับปริมาณการใช้ถนน ตลอดจนจำนวนสัญญาณไฟจราจรไม่เพียงพอ ระบบสัญญาณควบคุมการจราจรอัตโนมัติและกึ่งอัตโนมัติยังไม่ดีพอ การจัดจังหวะไฟสัญญาณควบคุมการจราจรและขนาดของเส้นทางการควบคุมโดยใช้เครื่องหมายจราจรบนพื้นถนนสัญญาณไฟจราจรมองไม่ชัดเจน ขาดการบำรุงรักษา ตำแหน่งติดตั้งไม่เหมาะสม

๕. งบประมาณไม่เพียงพอ

- การก่อสร้างปรับปรุงถนน ท่อระบายน้ำ ไม่ได้งบประมาณพร้อมกัน และการทำงานไม่ต่อเนื่องทำให้ต้องใช้ระยะเวลานานเป็นที่เดือดร้อนแก่ประชาชนในการสัญจรและประชาชนที่อาศัยบริเวณนั้นได้รับผลกระทบจากฝุ่นละอองและการก่อสร้างปรับปรุงถนน ท่อระบายน้ำไม่มีสัญญาณเตือนอาจเกิดอันตรายได้

๖. ถนนขรุขระ ผิวจราจรและทางเท้าไม่ได้มาตรฐาน ไม่เพียงพอ ผิวจราจรภายในเขตเทศบาลส่วนใหญ่เป็นผิวจราจรแอสฟัลต์ติกคอนกรีต ลาดยางแอสฟัลต์และคอนกรีตเสริมเหล็ก

๑.๑.๒ ปัญหาน้ำท่วม

ลักษณะของปัญหา

๑. รางและท่อระบายน้ำมีไม่เพียงพอและไม่ต่อเนื่อง มีสิ่งกีดขวางอุดตัน หลุมขึ้นรก ขาดการบำรุงรักษาทำให้เป็นอุปสรรคต่อการระบายน้ำ/ระบบระบายน้ำไม่ได้มาตรฐาน
๒. คลองระบายน้ำตื้นเขิน มีสิ่งกีดขวางทำให้เป็นอุปสรรคต่อการระบายของน้ำ
๓. ท่อระบายน้ำเดิมมีขนาดเล็ก บางแห่งอยู่ในสภาพใช้การได้ไม่ดีพอ การก่อสร้างปรับปรุงท่อระบายน้ำทำได้ลำบากและทำให้การจราจรติดขัด

๑.๒ ปัญหาด้านเศรษฐกิจ

๑.๒.๑ ปัญหาด้านเศรษฐกิจเมือง

ลักษณะของปัญหา

๑. ความยากจนในเขตเมือง ค่าจ้างแรงงานต่ำ ผู้มีรายได้น้อย มีโอกาสในการทำงานน้อย มีอาชีพไม่มั่นคง
๒. ขาดคุณธรรมและการสร้างสรรค์อุดมการณ์
๓. การบริการด้านสาธารณูปโภคสาธารณูปการของรัฐไม่ทั่วถึง ทำให้ภาคเอกชนชะลอตัวที่จะร่วมลงทุนในกิจการต่าง ๆ ทำให้ไม่มีการจ้างงานในระบบเศรษฐกิจก่อให้เกิดการว่างงานในเขตเทศบาล
๔. เกิดความเหลื่อมล้ำในการถือครองสินทรัพย์ทางเศรษฐกิจ เกิดปัญหาการเอาเปรียบขาดความยุติธรรม
๕. การกระจายรายได้มีช่องว่างมากขึ้น
๖. ขาดองค์การประสานการปฏิบัติงานด้านเศรษฐกิจ

๑.๒.๒ ปัญหาการจัดการชุมชนผู้มีรายได้น้อยในเขตเมืองยังไม่ครอบคลุมทั่วถึง

ลักษณะของปัญหา

๑. ปัญหาเศรษฐกิจ เป็นแรงงานไร้ฝีมือ รายได้ต่ำ ไม่มีความมั่นคง ขาดเงินออม ขาดทักษะในการประกอบอาชีพ ประชาชนในชุมชนมีรายได้น้อยไม่เพียงพอจากรายจ่าย ในสภาพเศรษฐกิจปัจจุบันประชาชนในชุมชนส่วนมากมีฐานะยากจน นอกจากนี้บางชุมชนยังมีการว่างงานในประชากรวัยแรงงานอยู่ มีปัญหาการทอดทิ้งเด็กและคนชรา
๒. ปัญหาการประสานงานองค์กรที่เกี่ยวข้อง ขาดแผนงานและการขึ้นนำที่ถูกต้องชัดเจน รวมถึงขาดการประสานงานที่ระหว่างหน่วยงานที่เกี่ยวข้อง องค์กรเอกชนและองค์กรชุมชนกับประชาชนในชุมชน องค์กรในชุมชนยังไม่แข็งแกร่งพอที่จะเป็นแกนกลางในการแก้ไข

๑.๓ ปัญหาการบริหารจัดการทรัพยากรธรรมชาติ สิ่งแวดล้อม และระบบนิเวศอย่างยั่งยืน

๑.๓.๑ การจัดการขยะมูลฝอยไม่ดีพอ

ปริมาณขยะมูลฝอยในเขตเทศบาลมีเพิ่มมากขึ้นทุกวัน และยังมีขยะนอกเขตเทศบาลที่มีผู้นำมาทิ้งเพิ่มขึ้นอีก

ลักษณะของปัญหา

๑. ปัญหาด้านการเก็บขนขยะมูลฝอย

- ยานพาหนะที่ใช้ในการเก็บขนขยะส่วนมากมีอายุการใช้งานมานาน จำрутต้องซ่อมแซมบ่อยครั้งทำให้การจัดเก็บขยะมูลฝอยตกค้าง ล่าช้า
- ยานพาหนะขนขยะที่มีประสิทธิภาพสูงและใช้ได้มีน้อยไม่เพียงพอ

- สภาพพื้นที่ไม่เอื้ออำนวยในการเก็บขน เช่น ซอยมีขนาดเล็ก รถขยะเข้าไปจัดเก็บไม่ได้ ทำให้การจัดเก็บขยะไม่ทั่วถึง

- บุคลากรที่ปฏิบัติหน้าที่จัดเก็บขยะมีจำนวนจำกัด ในขณะที่สังคมและชุมชน

มีการเติบโตอย่างต่อเนื่องทำให้การให้บริการขาดประสิทธิภาพ

๒. ปัญหาด้านระบบขนส่งขยะมูลฝอย สภาพยานพาหนะที่บางคันอยู่ในสภาพชำรุด ไม่สามารถวิ่งทางไกลได้

๓. ปัญหาด้านการกำจัดขยะ

- ไม่มีพื้นที่ทิ้งกำจัดขยะ เพื่อที่จะสามารถดำเนินการกำจัดขยะได้ถูกหลักเทศบาล และรองรับปริมาณขยะซึ่งเพิ่มมากขึ้น ปัจจุบันจ้างเอกชนนำไปทิ้งและกำจัดขยะ

- ขาดแคลนเครื่องมือเครื่องใช้หรืออุปกรณ์ที่ทันสมัย เช่น เครื่องอัดขยะเป็นก้อน

ก่อนนำไปทิ้ง เครื่องคัดแยกขยะก่อนกำจัด หรือเครื่องบดย่อยขยะอินทรีย์ ฯลฯ

๔. ปัญหาด้านความร่วมมือจากประชาชน

ประชาชนทิ้งขยะไม่เป็นที่ ไม่มีการคัดแยกขยะ ไม่เข้าใจในการจัดการขยะมูลฝอยที่ถูกต้อง

ประชาชนไม่ค่อยให้ความร่วมมือในการช่วยจัดหาที่รองรับขยะ หรือติดต่อให้เทศบาลเป็นผู้เข้าไปทำการเก็บ

ขยะให้ แต่มักจะนำขยะไปทิ้งบริเวณใกล้เคียงที่อยู่อาศัย เช่น ตามที่รกร้างว่างเปล่า

ลำเหมือง คูคลอง ริมนถนน และการพยายามหลีกเลี่ยงการเสียค่าธรรมเนียมในการเก็บขนขยะมูลฝอย

๕. ปัญหาด้านการประชาสัมพันธ์

- รูปแบบการประชาสัมพันธ์เกี่ยวกับเรื่องขยะมูลฝอย ยังไม่สามารถทำให้ประชาชนเกิดความรู้ความเข้าใจ มองเห็นความสำคัญของปัญหาที่เกิดขึ้น ซึ่งจะส่งผลกระทบต่อชีวิตความเป็นอยู่ของคน/ส่วนรวม

- ขาดการประสานงานและสนับสนุนทำให้การประชาสัมพันธ์เกี่ยวกับเรื่องขยะมูลฝอยเป็นไปในลักษณะต่างคนต่างทำ ขาดความต่อเนื่องไม่สามารถทำให้ประชาชนตื่นตัวและให้ความร่วมมือกับทางราชการได้

๖. ปัญหาความไม่เป็นระเบียบเรียบร้อยของบ้านเมือง

๑) การทิ้งขยะมูลฝอยและสิ่งปฏิกูลลงในที่สาธารณะ คูคลองและการบุกรุกที่สาธารณะ

๒) การทำลายทรัพย์สินของทางราชการ เช่น สัญญาณไฟจราจร โคมไฟฟ้าแสงสว่าง ต้นไม้

กระถางดอกไม้ประดับ ฯลฯ

๓) การติดตั้งป้ายโฆษณาในที่ที่ได้รับอนุญาต

๔) การทำเศษวัสดุ หิน ดิน ทรายเปราะเปื้อนตามถนนหนทางของรถบรรทุกดิน

๗. ปัญหาสวนสาธารณะมีไม่เพียงพอ

- ไม่มีพื้นที่ว่างในการสร้างสวนสาธารณะ

๑.๔. ปัญหาการอนุรักษ์ฟื้นฟูและสืบสานศิลปวัฒนธรรม จารีตประเพณี และภูมิปัญญาท้องถิ่น

๑.๔.๑ ปัญหาการอนุรักษ์ศิลปวัฒนธรรม ประเพณี ยังไม่ดีพอ

ลักษณะของปัญหา

๑. ขาดการประสานงานกับหน่วยงานอื่นในท้องถิ่น ขาดการประชาสัมพันธ์งานประเพณี ทำให้ประชาชนไม่ทราบข่าวสารต่างๆ และทำให้งานไม่น่าสนใจ

๑.๕ ปัญหาด้านการพัฒนาคุณภาพชีวิตของประชาชน

๑.๕.๑ ปัญหาการจัดการศึกษายังไม่ครอบคลุมและไม่ทั่วถึง

ลักษณะของปัญหา

๑. การขยายโอกาสการศึกษา การจัดบริการการศึกษาระดับชั้นมัธยมศึกษายังไม่ครบทุกโรงเรียน
๒. การเคลื่อนย้ายครอบครัวมาประกอบอาชีพในเขตเทศบาล เช่น คนต่างด้าว ลูกกรรมกร
๓. การพัฒนาคุณภาพชีวิตของเด็กและเยาวชน กลุ่มผู้ด้อยโอกาสทางเศรษฐกิจสังคม เช่น เด็กที่เคลื่อนย้ายตามผู้ปกครองไม่ได้รับการดูแลเอาใจใส่และให้การศึกษาอย่างทั่วถึง เด็กด้อยโอกาสทางการศึกษาเนื่องจากครอบครัวมีฐานะยากจนทำให้ไม่สามารถเรียนต่อชั้นมัธยมศึกษาได้ เด็กที่มีปัญหาทางสังคมที่ไม่อยู่ในระบบการศึกษา เช่น เด็กเร่ร่อนเพิ่มมากขึ้น
๔. คุณภาพการจัดการศึกษาทั้งในและนอกระบบโรงเรียนยังไม่ได้มาตรฐาน นักเรียนขาดความพร้อมและมีปัญหาทางด้านครอบครัว ขาดครูผู้สอนที่ชำนาญการเฉพาะด้าน ครูผู้สอนต้องรับผิดชอบภาระหน้าที่ด้านอื่นมาก ทำให้กิจกรรมการเรียนการสอนน้อยลง บุคลากรนำผลการประเมินผลสัมฤทธิ์ทางการเรียนและผลการประเมินคุณภาพการศึกษามาใช้น้อย ครูนำวิธีการสอนนวัตกรรมใหม่ๆ มาใช้ในการจัดกิจกรรมการเรียนการสอนน้อย วัสดุอุปกรณ์นวัตกรรมทางการศึกษาที่ทันสมัยมีไม่เพียงพอ การนิเทศและการติดตามประเมินผลยังไม่เป็นระบบและไม่ต่อเนื่อง

๑.๕.๒ ปัญหาการส่งเสริมสุขภาพของชุมชน

ลักษณะของปัญหา

๑. การจัดกิจกรรมนันทนาการ กีฬา สำหรับเด็กนักเรียนและเยาวชน ทั้งในและนอกระบบและประชาชนทั่วไปยังไม่เป็นระบบ ขาดงบประมาณสนับสนุน
๒. ขาดงบประมาณในการจัดตั้งศูนย์พัฒนาสุขภาพ

๑.๕.๓ ปัญหาการจัดการคุณภาพชีวิตยังไม่ครอบคลุมและไม่ทั่วถึง

ลักษณะของปัญหา

๑. การสุขาภิบาลสิ่งแวดล้อมอาคารสถานที่และการกำจัดขยะมูลฝอยไม่ถูกสุขลักษณะ
๒. อัตราการป่วยด้วยโรคติดต่อสูง เช่น โรคอุจจาระร่วง วัณโรค และโรคที่มีสัตว์และแมลงเป็นพาหะ เช่น ยุง หนู แมลงวัน เป็นต้น
๓. ขาดความพร้อมในการให้บริการสาธารณสุข
๔. อัตราการป่วยด้วยโรคติดต่อและโรคไม่ติดต่อเพิ่มขึ้น โดยเฉพาะโรคที่เกิดจากพฤติกรรมบริโภคไม่ถูกต้อง เช่น โรคเบาหวาน ฯลฯ
๕. งานสาธารณสุขมูลฐานในเขตเมืองยังไม่บรรลุตามเกณฑ์เมืองไทยแข็งแรง
๖. ผู้ป่วยและครอบครัวขาดการดูแลทั้งร่างกาย จิตใจ อย่างต่อเนื่องและมีประสิทธิภาพ
๗. ปัญหายาเสพติดระบาดในเขตเทศบาล

๑.๖ ปัญหาการจัดระเบียบชุมชน สังคม และการรักษาความสงบเรียบร้อย

๑.๖.๑ ปัญหาความไม่ปลอดภัยในชีวิตและทรัพย์สิน การป้องกันและบรรเทาสาธารณภัย

ลักษณะของปัญหา

๑. อัตรากำลังเจ้าหน้าที่ผู้ปฏิบัติงานมีไม่เพียงพอและรถยนต์ดับเพลิงและอุปกรณ์เครื่องมือและเครื่องใช้ในการดับเพลิงและการกู้ภัยอื่นๆ ที่มีอยู่ในปัจจุบันไม่เพียงพอและรถดับเพลิงมีอายุการใช้งานเป็นเวลานาน เนื่องจากไม่มีงบประมาณที่จะจ้างเจ้าหน้าที่เพิ่มและจัดซื้ออุปกรณ์ในการดับเพลิงต่างๆ

๒. อุปกรณ์เครื่องมือเครื่องใช้ในการบรรเทาสาธารณภัยและอุปกรณ์ในการกู้ภัยที่มีอยู่ไม่เพียงพอและล้าสมัย

๓. ประชากรขาดความรู้ความเข้าใจในวิธีการป้องกันระงับอัคคีภัยเบื้องต้นและการป้องกันและบรรเทาสาธารณภัยต่าง ๆ

๔. ขาดอาคารสถานที่และอุปกรณ์เครื่องมือเครื่องใช้ในการฝึกอบรมและส่งเสริมสมรรถนะของเจ้าหน้าที่ป้องกันและบรรเทาสาธารณภัยและประชาชนทั่วไป

๕. ปริมาณของเจ้าหน้าที่ไม่เหมาะสม เนื่องจากผู้ปฏิบัติงานบางคนต้องรับผิดชอบการปฏิบัติงานสูงมาก ในขณะที่เจ้าหน้าที่บางคนมีปริมาณงานน้อย

๑.๗ ปัญหาการบริหารจัดการบ้านเมืองที่ดี

๑.๗.๑ ปัญหารายได้ของเทศบาลไม่เพียงพอต่อการพัฒนาท้องถิ่นและอำนาจหน้าที่ของเทศบาลมีจำกัด ขาดกิจกรรมทางการพัฒนาการเมืองการบริหารของเทศบาล

ลักษณะของปัญหา

- ปัจจุบันเทศบาลไม่มีฐานรายได้ใหม่เพื่อเพิ่มรายได้ให้กับเทศบาล ทั้งนี้ในขณะที่เทศบาลมีอำนาจหน้าที่ต้องจัดทำกิจกรรมต่าง ๆ เพื่อประชาชน

๑.๗.๒ ประชาชนยังมีความรู้ความเข้าใจกิจกรรมการปกครองท้องถิ่นไม่เพียงพอ

ลักษณะของปัญหา

- ประชาชนในเขตเทศบาลยังขาดความรู้ความเข้าใจและความสำนึกในหน้าที่และความรับผิดชอบของตนที่มีต่อการปกครองท้องถิ่น การเสนอข้อเรียกร้องของตนเพื่อให้ถูกปฏิบัติยังไม่เป็นไปตามกระบวนการและกลไกทางการเมือง ขาดเครื่องมือ เครื่องใช้ในการจัดเก็บข้อมูลการทะเบียนราษฎร ซึ่งมีความสำคัญในด้านการวางแผนพัฒนา เช่น ข้อมูลสถิติ ประชากรบ้าน การแยกจำนวนบุคลากร ตามกลุ่ม อายุ ฯลฯ ข้อมูลดังกล่าวใช้ในการวางแผนในด้านสาธารณสุข การศึกษา การเมือง การปกครอง ความมั่นคง เป็นต้น

๒. ผลการวิเคราะห์จากความต้องการ

๒.๑ ความต้องการด้านโครงสร้างพื้นฐาน

๑. ถนน ผิวจราจร พุตบาททาง ให้มีการปรับปรุงซ่อมแซมผิวจราจรขยายถนนทางเท้าให้กว้างขวางเหมาะสมกับพื้นที่ควบคุมการก่อสร้างปรับปรุงถนน ผิวจราจร ให้มี ความเรียบร้อย มีป้ายไฟส่องสว่างเวลากลางคืนเตือนก่อนถึงบริเวณก่อสร้างเพื่อความปลอดภัย/เร่งรัดการก่อสร้างให้เสร็จโดยเร็ว ควบคุมการขุดถนน ทางเท้า เพื่อวางสายโทรศัพท์ ประปา ไฟฟ้า ฯลฯ เมื่อทำแล้วเสร็จให้กลบ/ทำให้มีสภาพเรียบร้อย ไม่เป็นหลุมเป็นบ่อ/ขรุขระ กำหนดให้ผู้ก่อสร้างใช้เทคโนโลยีสมัยใหม่เพื่อเกิดผลกระทบต่อผู้ใช้น้อยที่สุด

๒. การจราจร ปรับปรุงให้มีสัญญาณไฟจราจร เครื่องหมายจราจรที่สะท้อนแสงเห็นได้ชัดเจนในเวลา กลางคืน รวมถึงการทาสีตีเส้น สัญญาณ เครื่องหมายจราจรให้ชัดเจนเหมาะสม มีการทำความสะอาด

สัญญาไฟจราจร มีป้ายทางเฉพาะให้รถสามล้อถีบ จักรยานล้อเข็น/หรือกำหนดช่วงเวลาให้เหมาะสม มีมาตรการ กฎระเบียบ ควบคุมวินัยการจราจร การฝ่าฝืนกฎระเบียบการจราจร ปลุกฝังวินัยการจราจรแก่นักเรียน นักศึกษา และประชาชนทั่วไปให้มีการฝึกอบรมการปฐมพยาบาลขั้นพื้นฐานเพื่อช่วยผู้ประสบอุบัติเหตุจากการจราจร

๓. การก่อสร้างอาคารมีการอนุรักษ์การก่อสร้างอาคารให้มีศิลปวัฒนธรรมแบบล้านนา ควบคุมการก่อสร้างอาคารที่อยู่ติดถนนที่ก่อปัญหาฝุ่นละออง/ความไม่ปลอดภัยของประชาชน มีการควบคุมบังคับใช้กฎหมายระเบียบ เช่น พระราชบัญญัติควบคุมอาคารฯ อย่างจริงจังชัดเจน เร่งรัดการก่อสร้างให้เสร็จเรียบร้อยโดยเร็ว ให้มีการวางระเบียบข้อบังคับสำหรับอาคารต่าง ๆ ให้อำนวยความสะดวกแก่คนพิการ/คนชรา

๔. ระบบระบายน้ำ ปรับปรุง/ก่อสร้างระบบระบายน้ำในซอยให้มีความกว้างเสมอกัน ควรมีการศึกษาสำรวจ ออกแบบ ถนนทางเท้า วางระบายน้ำ ให้เป็นมาตรฐานและรูปแบบเดียวกัน

๒.๒ ความต้องการด้านเศรษฐกิจ

๑. ฝึกอบรมอาชีพให้แม่บ้าน ชาวบ้าน และผู้ที่สนใจ เพื่อเพิ่มรายได้

๒. สร้างระบบสาธารณูปโภคให้สมบูรณ์ เพื่อความสะดวกในการค้าขาย

๓. รมรงค์ให้ร้านค้ามีส่วนร่วมในกิจกรรมต่างๆ ของเทศบาล และลดภาษีการค้าแก่ร้านค้าที่มีส่วนร่วมในการสนับสนุนกิจการของท้องถิ่น/แก่นักลงทุนที่มีกิจการสร้างงาน ช่วยเหลือสังคม เพื่อเป็นแรงจูงใจในการลงทุน

๔. ส่งเสริมการลงทุน จัดให้มีสถานที่แสดงสินค้ามีมาตรฐาน จัดตั้งสถาบันฝีมือแรงงานและให้มีการตรวจสอบมาตรฐานสินค้า

๒.๓ ความต้องการด้านการบริหารทรัพยากรธรรมชาติ สิ่งแวดล้อมและระบบนิเวศอย่างยั่งยืน

๑. ให้ความรู้ด้านการจัดเก็บขยะมูลฝอยแก่เจ้าหน้าที่ เช่น การเก็บขยะมูลฝอยติดเชื้อ ขยะมูลฝอยอันตราย เช่น เข็มฉีดยา เพิ่มปริมาณถังขยะให้ระยะห่างของถังขยะน้อยลง และให้แยกถังขยะสีของถังขยะให้เห็นชัดเจน เช่น สีเหลือง

๒. เปลี่ยนท่อระบายน้ำให้มีขนาดใหญ่ขึ้นเพื่อรองรับการระบายน้ำเสียให้มีประสิทธิภาพมากยิ่งขึ้น ติดตั้งระบบบำบัดน้ำเสีย ควบคุมมลภาวะ รมรงค์ให้ความรู้แก่ประชาชนในการรักษาน้ำเสีย/การบำบัดน้ำเสีย รมรงค์กวาดชั้นให้มีการติดตั้งถังดักไขมันและถังบำบัดน้ำเสียก่อนปล่อยน้ำทิ้งลงท่อระบายน้ำสาธารณะ

๓. รมรงค์ให้ความรู้ในเรื่องการรักษาน้ำ

๔. ควบคุมรถบรรทุกดิน หิน ทราย ให้มีผ้าใบคลุมให้มิดชิด

๕. เพิ่มประสิทธิภาพการจัดเก็บและการกวาดถนน เพิ่มประสิทธิภาพการประชาสัมพันธ์ให้ประชาชน พ่อค้า แม่ค้าแยกขยะและทิ้งขยะให้ถูกที่

๖. รมรงค์ให้ประชาชน ร้านค้า ช่วยกันรักษาความสะอาดฟุตบอลหน้าบ้านของตนเอง มีมาตรการลงโทษ/ควบคุมผู้ทิ้งขยะอย่างจริงจัง สร้างจิตสำนึกให้ประชาชน “ลดปริมาณขยะ” “ลดการใช้โฟมและพลาสติก” โดยหันมาใช้วัสดุย่อยสลายง่าย ให้มีการฝึกอบรมให้ความรู้เจ้าหน้าที่จัดเก็บขยะ/กำจัดขยะมูลฝอย เพิ่มปริมาณถังขยะและรถเก็บขยะ มีการทำความสะอาดถังขยะ จุกวางถังขยะ โดยเฉพาะตามที่แยกสำคัญ มีการดูแลสภาพแวดล้อมแม่น้ำลำคลองให้สะอาด

๒.๔ ความต้องการด้านการพัฒนาคุณภาพชีวิตของประชาชน

๑. ให้มีการจัดกิจกรรมสำหรับผู้สูงอายุในชุมชน เพื่อให้เกิดการติดต่อสมาคมและเพื่อสืบทอดภูมิปัญญาท้องถิ่น ความรู้ ประสบการณ์จากผู้สูงอายุ
๒. ให้ห้องกรรฐกิจเอกชนมีส่วนร่วมในการรณรงค์ต่อต้านโรคเอดส์เพิ่มการรณรงค์ประชาสัมพันธ์ให้ความรู้เรื่องการป้องกันโรคเอดส์และการอยู่ร่วมกับผู้ติดเชื้อเอดส์ เพิ่มการให้ความช่วยเหลือแก่ผู้ติดเชื้อเอดส์และครอบครัว ให้ประชาชนมีความเข้าใจในเรื่องการดูแลผู้ป่วยโรคเอดส์ ให้มีการอบรมความรู้เรื่องโรคเอดส์ให้แก่สื่อมวลชน ผู้บริหาร เพื่อการเผยแพร่ข่าวสารที่ถูกต้องและเพื่อการจัดหางบประมาณสนับสนุนให้มากขึ้น

๒.๕ ความต้องการด้านบริหารจัดการบ้านเมืองที่ดี

- ๑) มีการป้องกันอันตรายจากไฟไหม้หรือภัยธรรมชาติอย่างมีระบบและมีมาตรฐาน จัดให้มีการอบรมเจ้าหน้าที่, ตำรวจ, อาสาสมัครสาธารณสุขให้มากขึ้น
- ๒) พนักงานเทศบาลควรมีการศึกษาวิทยาการสมัยใหม่อยู่เสมอ
- ๓) ขยายฐานการเก็บภาษี ค่าธรรมเนียมให้ทั่วถึง มีการสำรวจตรวจสอบประสิทธิภาพในการจัดเก็บดำเนินการภาคสนาม ดำเนินการขยายฐานภาษี พัฒนาการจัดเก็บข้อมูล
- ๔) มีการสำรวจปัญหาความต้องการของประชาชนอยู่เสมอ มีการออกเยี่ยมเยือนชาวบ้านทุกชุมชน
- ๕) จัดสวัสดิการแก่พนักงานเทศบาลตามสิทธิอันพึงได้ที่ชอบธรรม
- ๖) ควรเพิ่มการประชาสัมพันธ์ให้ประชาชนเข้าใจกิจการของเทศบาล

รายละเอียดโครงการพัฒนา
 แผนพัฒนาท้องถิ่นสี่ปี (พ.ศ. ๒๕๖๑ - ๒๕๖๔)
 สำหรับ องค์กรปกครองส่วนท้องถิ่นดำเนินการ
 เทศบาลตำบลหางดง อำเภอหางดง จังหวัดเชียงใหม่

- ก. ยุทธศาสตร์จังหวัดเชียงใหม่ พ.ศ. ๒๕๖๑-๒๕๖๔ ที่ ๒ ส่งเสริมการเกษตร การผลิตสินค้าชุมชน การค้า การลงทุนสู่สากล
 ข. ยุทธศาสตร์การพัฒนาของ อปท. ในเขตจังหวัด พ.ศ. ๒๕๖๑-๒๕๖๔ ที่ ๑ การพัฒนาโครงสร้างพื้นฐานเพื่อรองรับการพัฒนาเศรษฐกิจและสังคม

๑. ยุทธศาสตร์การพัฒนาโครงสร้างพื้นฐานเพื่อรองรับการพัฒนาเศรษฐกิจและสังคม

๑.๑ แผนงานเคหะและชุมชน

ที่	โครงการ/กิจกรรม	วัตถุประสงค์	เป้าหมาย (ผลผลิตของโครงการ)	งบประมาณและที่ผ่านมา				ตัวชี้วัด (KPI)	ผลที่คาดว่าจะได้รับ	หน่วยงาน รับผิดชอบ หลัก
				๒๕๖๑ (บาท)	๒๕๖๒ (บาท)	๒๕๖๓ (บาท)	๒๕๖๔ (บาท)			
๑	ก่อสร้างผนังกันดินลำเหมือง จอมทอง หมู่ที่ ๒ ต.หางดง	๑.เพื่อป้องกันและแก้ไขปัญหาน้ำท่วมขัง ๒.เพื่อการระบายน้ำที่ดีของลำเหมือง ๓.เพื่อความเป็นระเบียบเรียบร้อยของบ้านเมือง	ความสูง ๑.๘๐ เมตร ความยาว ๓๗๓.๐๐ เมตร และ คาคอนกรีตลำเหมืองจอมทอง ความสูง ๑.๕๐ เมตร ความยาว ๓๗๓.๐๐ เมตร รายละเอียดตามแบบแปลนของ เทศบาลตำบลหางดง	๒,๕๐๐,๐๐๐	๐	๐	๐	จำนวนพื้นที่ ความยาว ที่ก่อสร้าง	สามารถแก้ไขปัญหาการ ระบายน้ำไม่สะดวก และ บรรเทาความเดือดร้อนให้กับ ราษฎรในพื้นที่	กองช่าง

๑. ยุทธศาสตร์การพัฒนาโครงสร้างพื้นฐานเพื่อรองรับการพัฒนาเศรษฐกิจและสังคม

๑.๑ แผนงานเคหะและชุมชน

ที่	โครงการ/กิจกรรม	วัตถุประสงค์	เป้าหมาย (ผลผลิตของโครงการ)	งบประมาณและที่ผ่านมา				ตัวชี้วัด (KPI)	ผลที่คาดว่าจะได้รับ	หน่วยงาน รับผิดชอบ หลัก
				๒๕๖๑ (บาท)	๒๕๖๒ (บาท)	๒๕๖๓ (บาท)	๒๕๖๔ (บาท)			
๒	ก่อสร้างรางระบายน้ำ พร้อมปรับปรุงผิวจราจรแอสฟัลต์ติกคอนกรีต และก่อสร้างเสริมถนนคอนกรีตเสริมเหล็ก หมู่ที่ ๓ ต.หาดง	๑.เพื่อป้องกันและแก้ไขปัญหาน้ำท่วมขัง ๒.เพื่อการระบายน้ำที่ดีของลำเหมือง ๓.เพื่อความเป็นระเบียบเรียบร้อยของบ้านเมือง ๔.เพื่อพัฒนาเส้นทางคมนาคมให้ได้มาตรฐาน ๕.เพื่อลดอุบัติเหตุในการเดินทางประชาชนสัญจรได้อย่างสะดวก รวดเร็ว ๖.เพื่อให้การขนส่งผลผลิตทางการเกษตรมีความสะดวก รวดเร็ว	๑.ก่อสร้างรางระบายน้ำความกว้าง ๐.๕๐ เมตร รางระบายน้ำแบบเปิด ๙๒.๐๐ เมตร รางระบายน้ำแบบปิด ๒๓.๐๐ เมตร ความลึก ๐.๔๐ เมตร ความยาวรวม ๑๑๕.๐๐ เมตร รางระบายน้ำแบบเปิด ๒๗.๐๐ เมตร ความลึก ๐.๔๐ - ๐.๗๕ เมตร ความยาวรวม ๒๗.๐๐ เมตร ๒.ปรับปรุงผิวจราจรแอสฟัลต์ติกคอนกรีต หนา ๐.๐๕ เมตร ความกว้าง ๓.๐๐ - ๓.๕๐ เมตร ความยาว ๓๒.๕๐ เมตร หรือพื้นที่ดำเนินการไม่น้อยกว่า ๘๗.๗๕ ตารางเมตร และ ๓.ก่อสร้างเสริมถนนคอนกรีตเสริมเหล็ก กว้าง ๑.๒๐ - ๑.๕๐ เมตร ยาว ๑๒.๐๐ เมตร หนา ๐.๑๕ เมตร หรือพื้นที่ดำเนินการไม่น้อยกว่า ๑๖.๐๐ ตารางเมตร รายละเอียดตามแบบแปลนของเทศบาลตำบลหาดง	๓๓๕,๐๐๐	๐	๐	๐	จำนวนพื้นที่ดำเนินการก่อสร้างเสริมถนนคอนกรีตเสริมเหล็ก	๑.สามารถแก้ไขปัญหาการระบายน้ำไม่สะดวก และบรรเทาความเดือดร้อนให้กับราษฎรในพื้นที่ ๒.เส้นทางคมนาคมมีมาตรฐาน ๓.ลดอุบัติเหตุในการเดินทางประชาชนสามารถเดินทางได้สะดวก รวดเร็ว ๔.การขนส่งผลผลิตทางการเกษตรมีความรวดเร็ว	กองช่าง

๑. ยุทธศาสตร์การพัฒนาโครงสร้างพื้นฐานเพื่อรองรับการพัฒนาเศรษฐกิจและสังคม

๑.๑ แผนงานเคหะและชุมชน

ที่	โครงการ/กิจกรรม	วัตถุประสงค์	เป้าหมาย (ผลผลิตของโครงการ)	งบประมาณและที่ผ่านมา				ตัวชี้วัด (KPI)	ผลที่คาดว่าจะได้รับ	หน่วยงาน รับผิดชอบ หลัก
				๒๕๖๑ (บาท)	๒๕๖๒ (บาท)	๒๕๖๓ (บาท)	๒๕๖๔ (บาท)			
๓	ก่อสร้างรางระบายน้ำ หมู่ที่ ๕ ต.หาดง	๑.เพื่อป้องกันและแก้ไขปัญหาน้ำท่วมขัง ๒.เพื่อการระบายน้ำที่ดีของลำเหมือง ๓.เพื่อความเป็นระเบียบเรียบร้อยของบ้านเมือง	ความกว้าง ๑.๐๔ เมตร ความยาว ๒๐๐ เมตร ความลึก ๑.๐๐ เมตร รายละเอียดตามแบบแปลนของเทศบาลตำบลหาดง	๔๘๔,๐๐๐	๐	๐	๐	จำนวนพื้นที่ความยาวที่ก่อสร้าง	สามารถแก้ไขปัญหาการระบายน้ำไม่สะดวก และบรรเทาความเดือดร้อนให้กับราษฎรในพื้นที่	กองช่าง
๔	ก่อสร้างเสริมขอบสองข้างรางระบายน้ำ หมู่ที่ ๕ ต.หาดง	๑.เพื่อป้องกันและแก้ไขปัญหาน้ำท่วมขัง ๒.เพื่อการระบายน้ำที่ดีของลำเหมือง ๓.เพื่อความเป็นระเบียบเรียบร้อยของบ้านเมือง	ความสูง ๐.๔๐ เมตร ความหนา ๐.๑๕ เมตร ความยาวรวมสองข้าง ๔๐๓.๐๐ เมตร รายละเอียดตามแบบแปลนของเทศบาลตำบลหาดง	๒๒๖,๐๐๐	๐	๐	๐	จำนวนพื้นที่ความยาวรวมสองข้างทาง	สามารถแก้ไขปัญหาการระบายน้ำไม่สะดวก และบรรเทาความเดือดร้อนให้กับราษฎรในพื้นที่	กองช่าง
๕	ปรับปรุงรางระบายน้ำอาคารศูนย์ส่งเสริมและพัฒนาอาชีพ หมู่ที่ ๕ ต.หาดง	๑.เพื่อป้องกันและแก้ไขปัญหาน้ำท่วมขัง ๒.เพื่อการระบายน้ำที่ดีของลำเหมือง ๓.เพื่อความเป็นระเบียบเรียบร้อยของบ้านเมือง	ความยาว ๓๑.๔๐ เมตร และ เทพรับระดับพื้น หนา ๐.๑๕ เมตร รายละเอียดตามแบบแปลนของเทศบาลตำบลหาดง	๘๔,๐๐๐	๐	๐	๐	จำนวนพื้นที่ความยาวที่ปรับปรุง	สามารถแก้ไขปัญหาการระบายน้ำไม่สะดวก และบรรเทาความเดือดร้อนให้กับราษฎรในพื้นที่	กองช่าง

๑. ยุทธศาสตร์การพัฒนาโครงสร้างพื้นฐานเพื่อรองรับการพัฒนาเศรษฐกิจและสังคม

๑.๑ แผนงานเคหะและชุมชน

ที่	โครงการ/กิจกรรม	วัตถุประสงค์	เป้าหมาย (ผลผลิตของโครงการ)	งบประมาณและที่ผ่านมา				ตัวชี้วัด (KPI)	ผลที่คาดว่าจะได้รับ	หน่วยงาน รับผิดชอบ หลัก
				๒๕๖๑ (บาท)	๒๕๖๒ (บาท)	๒๕๖๓ (บาท)	๒๕๖๔ (บาท)			
๖	ก่อสร้างถนนคอนกรีตเสริมเหล็ก หมู่ที่ ๒ ต.หาดง	๑.เพื่อพัฒนาเส้นทางคมนาคม ให้ได้มาตรฐาน ๒.เพื่อลดอุบัติเหตุในการเดินทาง ประชาชนสัญจรได้อย่างสะดวก รวดเร็ว ๓.เพื่อให้การขนส่งผลผลิตทาง การเกษตรมีความสะดวกรวดเร็ว	ความกว้าง ๔.๐๐ เมตร ความหนา ๐.๑๕ เมตร ความยาว ๑๕๐.๐๐ เมตร รายละเอียดตามแบบแปลนของ เทศบาลตำบลหาดง	๓๔๑,๐๐๐	๐	๐	๐	จำนวนพื้นที่ ความยาว ที่ก่อสร้าง	๑.เส้นทางคมนาคมมีมาตรฐาน ๒.ลดอุบัติเหตุในการเดินทาง ประชาชนสามารถเดินทางได้ สะดวก รวดเร็ว ๓.การขนส่งผลผลิตทางการ เกษตรมีความรวดเร็ว	กองช่าง
๗	SAFETY ZONE	๑.เพื่อให้มีถนนปลอดภัย สะอาด ไร้มลพิษจากฝุ่นละออง เป็นที่ ประทับใจแก่นักท่องเที่ยว และเป็นตัวอย่างแก่ถนนสายอื่น ๒.เพื่อให้มีถนนแห่งความปลอดภัย (ถนนสีขาว) ผู้ขับขี่มีวินัยทางการ จราจร มีการปรับปรุงสภาพผิว ทางจราจรและไหล่ทางให้มี ความสะอาดไม่เป็นหลุมเป็นบ่อ เพื่อป้องกันปัญหาอุบัติเหตุ ทางท้องถนน ๓.เพื่อให้ผู้ประกอบการ ส่วนราชการ และประชาชนที่ อยู่อาศัยตลอดสองข้างทาง มีส่วนร่วมบูรณาการความสวยงาม สร้างความเป็นระเบียบเรียบร้อย ให้แก่ถนน	เน้นบูรณาการส่วนราชการที่เกี่ยวข้อง ในระยะแรกและขยายผลไปสู่ สถานประกอบการ และประชาชน ทุกหมู่เหล่า ในระยะที่สอง เพื่อให้บังเกิดผล ตามเป้าหมายดังต่อไปนี้ ๑.ด้านความปลอดภัย ลดอุบัติเหตุทางท้องถนน ๒.ด้านความสะอาด/ความเป็น ระเบียบเรียบร้อยของบ้านเมือง ๓.ด้านส่งเสริมการท่องเที่ยว สร้างความประทับใจแก่ผู้มาเยือน สถานที่ดำเนินการ : กำหนดถนนในเขต อปท. จำนวนไม่น้อยกว่าหนึ่งสาย ระยะทางตามที่กำหนดเพื่อนำมา ดำเนินงานตามโครงการ SAFETY ZONE	๒๐,๐๐๐	๒๐,๐๐๐	๒๐,๐๐๐	๒๐,๐๐๐	จำนวน กลุ่มเป้าหมาย	๑.เกิดการบูรณาการการทำงาน ร่วมกันระหว่างหน่วยงานต่างๆ ทำให้แนวทางการทำงานเป็นไป ในทิศทางเดียวกัน ๒.ทำให้ได้มีถนนต้นแบบ เป็นตัวอย่างที่สามารถขยายผล ไปสู่ถนนสายอื่น ๓.ลดจำนวนอุบัติเหตุ บนท้องถนน ๔.ประชาชนตื่นตัวในการ ปรับปรุงที่อยู่อาศัยของตนเอง	สำนักปลัด และ กองสาธารณสุขฯ

๑. ยุทธศาสตร์การพัฒนาโครงสร้างพื้นฐานเพื่อรองรับการพัฒนาเศรษฐกิจและสังคม

๑.๑ แผนงานเคหะและชุมชน

ที่	โครงการ/กิจกรรม	วัตถุประสงค์	เป้าหมาย (ผลผลิตของโครงการ)	งบประมาณและที่ผ่านมา				ตัวชี้วัด (KPI)	ผลที่คาดว่าจะได้รับ	หน่วยงาน รับผิดชอบ หลัก
				๒๕๖๑ (บาท)	๒๕๖๒ (บาท)	๒๕๖๓ (บาท)	๒๕๖๔ (บาท)			
๘	ขุดลอกวางระบายน้ำทั่วเขตเทศบาล ตำบลหางดง	๑.เพื่อให้มีน้ำใช้ในการอุปโภค บริโภคทำการเกษตรและเลี้ยงสัตว์ ๒.เพื่อขยายลำน้ำและกำจัดวัชพืช ทำให้การระบายน้ำสะดวก และป้องกันน้ำท่วม	วางระบายน้ำในเขตเทศบาลตำบล หางดง หมู่ ๑ - ๕ และ หมู่ ๙ ต.หางดง ๑.บริเวณลำเหมืองข้างบ้าน นายจรัญ ศรีเรือง จนสิ้นสุดลำเหมือง ๒.บริเวณวางระบายน้ำหลังบ้าน นายสิงห์คำ คำวังสวัสดิ์ (หน้าโรงฆ่าสัตว์) ๓.บริเวณวางระบายน้ำซอยแสนสบาย	๑๐๐,๐๐๐	๑๐๐,๐๐๐	๑๐๐,๐๐๐	๑๐๐,๐๐๐	๑.ร้อยละของ ระยะทาง ขุดลอก ๒.จำนวนวาง ระบายน้ำที่ ขุดลอก	๑.มีน้ำใช้ในการอุปโภคบริโภค ทำการเกษตรและเลี้ยงสัตว์ อย่างเพียงพอ ๒.ลำน้ำไม่ตื้นเขิน กว้างขึ้น ไม่มีวัชพืช สามารถระบายน้ำ ได้อย่างสะดวกและป้องกัน การเกิดน้ำท่วม	กองช่าง
๙	จ้างเหมาบริการรักษาความสะอาด และภูมิทัศน์โดยรอบเทศบาล	๑.เพื่อปรับปรุงภูมิทัศน์ให้มีความ ปลอดภัยสำหรับการจราจร ๒.เพื่อให้ประชาชนสัญจรไปมา ได้อย่างสะดวก ๓.เพื่อปรับปรุงถนนและสถานที่ ให้มีความสวยงาม	จ้างเหมาตัดหญ้า วัชพืช และกิ่งไม้ บริเวณถนน และสถานที่ต่างๆ ที่อยู่ ในความรับผิดชอบของเทศบาล ตำบลหางดง	๑๐๐,๐๐๐	๑๐๐,๐๐๐	๑๐๐,๐๐๐	๑๐๐,๐๐๐	จำนวนคนงาน จ้างเหมา	๑.สภาพภูมิทัศน์ของพื้นที่มี ความปลอดภัยสำหรับการจราจร ๒.ประชาชนสามารถสัญจร ไปมาได้อย่างสะดวก ๓.ถนนและสถานที่มีความ สวยงามเพิ่มมากขึ้น	กองช่าง

รายละเอียดโครงการพัฒนา
แผนพัฒนาท้องถิ่นสี่ปี (พ.ศ. ๒๕๖๑ - ๒๕๖๔)
สำหรับ อุดหนุนองค์กรปกครองส่วนท้องถิ่น ส่วนราชการ รัฐวิสาหกิจ องค์กรประชาชน
เทศบาลตำบลหางดง อำเภอหางดง จังหวัดเชียงใหม่

ก. ยุทธศาสตร์จังหวัดเชียงใหม่ พ.ศ. ๒๕๖๑-๒๕๖๔ ที่ ๖ การพัฒนาระบบบริหารจัดการภาครัฐและการให้บริการประชาชนตามหลักธรรมาภิบาล

ข. ยุทธศาสตร์การพัฒนาของ อปท. ในเขตจังหวัด พ.ศ. ๒๕๖๑-๒๕๖๔ ที่ ๗ การบริหารจัดการบ้านเมืองที่ดี

๗. ยุทธศาสตร์การบริหารจัดการบ้านเมืองที่ดี

๗.๑ แผนงานบริหารงานทั่วไป

ที่	โครงการ/กิจกรรม	วัตถุประสงค์	เป้าหมาย (ผลผลิตของโครงการ)	งบประมาณและที่ผ่านมา				ตัวชี้วัด (KPI)	ผลที่คาดว่าจะได้รับ	หน่วยงานที่ รับผิดชอบ
				๒๕๖๑ (บาท)	๒๕๖๒ (บาท)	๒๕๖๓ (บาท)	๒๕๖๔ (บาท)			
๑	ศูนย์ปฏิบัติการร่วมในการช่วยเหลือประชาชนของ อปท. อำเภอหางดง	๑. เพื่ออำนวยความสะดวกให้แก่ประชาชนในการเข้าดูข้อมูลข่าวสารในส่วนที่เปิดเผยได้ขององค์กรปกครองส่วนท้องถิ่น ๒. เพื่อส่งเสริมสนับสนุนให้ประชาชนเข้ามามีส่วนร่วมในการตรวจสอบการจัดซื้อจัดจ้าง ๓. เพื่อเป็นศูนย์กลางในการประชาสัมพันธ์ข้อมูลข่าวสารการจัดซื้อจัดจ้าง ๔. เพื่อให้มีศูนย์รวมในการเผยแพร่ข่าวสารการบริหารงานบุคคลขององค์กรปกครองส่วนท้องถิ่น ๕. เพื่อให้มีศูนย์กลางของแหล่งเรียนรู้ขององค์กรปกครองส่วนท้องถิ่น	อุดหนุนองค์กรปกครองส่วนท้องถิ่นในพื้นที่ให้บริการสถานที่กลาง	๒๐,๐๐๐	๒๐,๐๐๐	๒๐,๐๐๐	๒๐,๐๐๐	จำนวน อปท. ที่ให้การสนับสนุน	๑. ทำให้มีแหล่งเรียนรู้สำหรับศึกษาและค้นคว้าของประชาชน ๒. ทำให้ประชาชนรู้จักและเข้าใจภารกิจขององค์กรปกครองส่วนท้องถิ่นมากยิ่งขึ้น ๓. ทำให้ประชาชนสามารถเข้าดูข้อมูลข่าวสารขององค์กรปกครองส่วนท้องถิ่นได้สะดวก ๔. ทำให้เกิดความโปร่งใสในการจัดซื้อจัดจ้าง และปฏิบัติงานขององค์กรปกครองส่วนท้องถิ่น	สำนักปลัดเทศบาล
รวม	จำนวน ๑ โครงการ			๒๐,๐๐๐	๒๐,๐๐๐	๒๐,๐๐๐	๒๐,๐๐๐			

๗. ยุทธศาสตร์การบริหารจัดการบ้านเมืองที่ดี

๗.๕ แผนงานการศาสนาวัฒนธรรมและนันทนาการ

ที่	โครงการ/กิจกรรม	วัตถุประสงค์	เป้าหมาย (ผลผลิตของโครงการ)	งบประมาณและที่ผ่านมา				ตัวชี้วัด (KPI)	ผลที่คาดว่าจะได้รับ	หน่วยงานที่ รับผิดชอบ
				๒๕๖๑ (บาท)	๒๕๖๒ (บาท)	๒๕๖๓ (บาท)	๒๕๖๔ (บาท)			
๑	จัดงานพระราชพิธี รัฐพิธี และประเพณีท้องถิ่น อำเภอหางดง จังหวัดเชียงใหม่ ประจำปีงบประมาณ ๒๕๖๑	๑.เพื่อให้ประชาชนโดยทั่วไปได้ร่วมแสดงออก ถึงความจงรักภักดีต่อสถาบันพระมหากษัตริย์ ซึ่งเป็นศูนย์รวมจิตใจของคนไทยทั้งชาติ ๒.เพื่อเกิดการรวมพลังสามัคคีของ ข้าราชการ องค์กรปกครองส่วนท้องถิ่นและ ประชาชนทุกหมู่เหล่า ๓.เพื่อส่งเสริมทำนุบำรุงศาสนา วัฒนธรรม และขนบธรรมเนียมประเพณีท้องถิ่นให้ คงอยู่สืบไป	อุดหนุนที่ทำการ ปกครองอำเภอหางดง / ระยะเวลาดำเนินการ : ๑ ต.ค. ๒๕๖๐ ถึง ๓๐ ก.ย. ๒๕๖๑	๔๐,๐๐๐	๔๐,๐๐๐	๔๐,๐๐๐	๔๐,๐๐๐	จำนวน อปท. ที่ให้การ สนับสนุน	๑.ประชาชนทุกหมู่เหล่าได้ร่วมกัน แสดงออกถึงความจงรักภักดีต่อ สถาบันพระมหากษัตริย์ ๒.ทำให้เกิดความสามัคคีระหว่าง หน่วยงานของรัฐ อปท. และ และภาคเอกชน หรือ ประชาชนทั่วไป	กองการศึกษา
รวม	จำนวน ๑ โครงการ			๔๐,๐๐๐	๔๐,๐๐๐	๔๐,๐๐๐	๔๐,๐๐๐			

รายละเอียดโครงการพัฒนา
แผนพัฒนาท้องถิ่นสี่ปี (พ.ศ. ๒๕๖๑ - ๒๕๖๔)
สำหรับ ประสานโครงการพัฒนาจังหวัด
เทศบาลตำบลหางดง อำเภอหางดง จังหวัดเชียงใหม่

ก. ยุทธศาสตร์จังหวัดเชียงใหม่ พ.ศ. ๒๕๖๑-๒๕๖๔ ที่ ๕ เสริมสร้างความมั่นคง ปลอดภัย และความสงบสุขของประชาชน

ข. ยุทธศาสตร์การพัฒนาของ อปท. ในเขตจังหวัด พ.ศ. ๒๕๖๑-๒๕๖๔ ที่ ๖ การป้องกันบรรเทาสาธารณภัยและการรักษาความเป็นระเบียบเรียบร้อยในชุมชน

๖. ยุทธศาสตร์การพัฒนาการป้องกันบรรเทาสาธารณภัยและการรักษาความเป็นระเบียบเรียบร้อยในชุมชน

๖.๒ แผนงานสร้างความเข้มแข็งของชุมชน

ที่	โครงการ/กิจกรรม	วัตถุประสงค์	เป้าหมาย (ผลผลิตของโครงการ)	งบประมาณและที่ผ่านมา				ตัวชี้วัด (KPI)	ผลที่คาดว่าจะได้รับ	หน่วยงาน รับผิดชอบหลัก
				๒๕๖๑ (บาท)	๒๕๖๒ (บาท)	๒๕๖๓ (บาท)	๒๕๖๔ (บาท)			
๑	ก่อสร้างลานกีฬา อเนกประสงค์เทศบาลตำบล หางดง หมู่ที่ ๓ ต.หางดง	๑.เพื่อให้มีสถานที่ออกกำลังกายสำหรับ ประชาชนและเยาวชน ๒.เพื่อสนับสนุนการจัดกิจกรรมกีฬา ในชุมชนหรือในระดับพื้นที่ และเพื่อ แก้ไขปัญหาเสพติด ๓.เพื่อพัฒนาศักยภาพของประชาชนและ เยาวชนซึ่งเป็นกำลังสำคัญในการพัฒนา ด้านเศรษฐกิจและสังคมของชุมชน ให้มีสุขภาพร่างกายแข็งแรง ปราศจาก โรคภัยเบียดเบียน	ขนาดกว้าง ๒๕ เมตร ยาว ๔๔ เมตร บริเวณด้านหลังอาคาร สำนักงานเทศบาลตำบล หางดง หมู่ที่ ๓ ต.หางดง	๓,๐๐๐,๐๐๐	๐	๐	๐	ขนาดการ ก่อสร้าง เป็นไปตาม แบบแปลน	๑.มีสถานที่ออกกำลังกายสำหรับ ประชาชนและเยาวชน ๒.สามารถสนับสนุนการจัดกิจกรรม กีฬาในชุมชนหรือในระดับพื้นที่ ๓.สามารถพัฒนาศักยภาพของ ประชาชนและเยาวชนซึ่งเป็นกำลัง สำคัญในการพัฒนาด้านเศรษฐกิจ และสังคมของชุมชน ให้มีสุขภาพ ร่างกายแข็งแรง ปราศจากโรคภัย เบียดเบียน	กองช่าง
รวม	จำนวน ๑ โครงการ			๓,๐๐๐,๐๐๐	๐	๐	๐			